(明治三十九年十一月一日第三種郵便物認可)(中華郵政局掛號認爲新聞紙類)

陽歷十二月十一日　盛京時報　禮拜二　第三千三百三十二號　(一)

盛京時報

民國六年　大正六年　(陽歷十二月十一日　陰歷十月二十七日)

休刊　中日禮拜日之翌日大日祭

本地告白　刊例　價目(每號銅幣二枚每月七角…外埠半年五元全年九元五角)(一行五號字六字起碼…每日每行四角長期刊登另議)

發行人　佐藤善雄
編輯人　菊池貞二
印刷人　米田喜平
發行所　盛京時報社

支局　大阪市北區堂島仲町壹丁目　盛京時報大阪支店

論說

調和誤國（頑）

天下事。必須有調和之地步。而後可以言調和。無調和之地步。而强欲調和。是爲不揣其本而齊其末。不特於事無補。而事乃反爲其所誤。南北戰事。本無調和可言。緣西南軍以護法相揭櫫。不遵約法。決不罷兵。北洋派以權勢相憑陵。寧爲玉碎。毋爲瓦全。兩者之決心。必至國破人亡而後已。斯時愛國者雖以調和之說進。詎肯降心相從。而有息事寧人之一日耶。溯向者南北之爭端。罔不始於戰爭。而終於調和。故不旋踵而戰事又起。商病民貧。元氣未蘇。歎具仁心。必不忍遽起釁端以禍蒼生。乃袞袞諸公。祗知有小己之權位。法紀不顧焉。國情不察焉。快意當前。莫或顧惜。四督軍利害之陳。非不詳且盡。鎮言者諄諄。聽者藐藐。是以未經正式提出調和條件。而梧州會議。河北會議。皆以主戰聞。誰謂茫茫神州。而戰禍可免乎。語曰需者事之賊。居今日而言調和。正坐此耳。且調和必出於双方之願意。庶幾彼此退讓。不難胥底於和平。若以牽强行之。則和平者其暫。不和平者其常也。是豈調和者之初心哉。况吾聞之。師直爲壯。曲爲老。又聞之。師克在和不在衆。南北軍之曲直和衆。彰彰明矣。縱兄弟鬩墻。非國之福。但與其遷延日久。毋寧決戰以分勝負之爲愈。假使北軍戰勝。則西南自無力以爭法治。北軍戰敗。則法治可冀。而北洋派亦無以自存。此非記者好作壁上觀。而謂此不負責任之言以觀同室之鬩也。蓋解決國是。實有非血戰不可者。于此而猶以調和之說進。誤國甚矣。直隷督軍曹錕。非與李王陳三督軍合詞請調和者乎。相距未旬日。而主戰之電又至。夫豈先後兩人耶。殆亦有見於今日之時局。非戰不足以言和。而西南方面。亦以爲中央本無意求和。故於戰事著著進行。譬諸潰瘍。腐肉不去。不可以言生肌。調和云者。是期腐肉之自去。以爲病者不堪受剜割苦痛也。豈知病者之苦痛。實十百倍於剜割。以彼例此。其貽誤爲何如耶。南北要人。幸毋爲調和兩字。一誤再誤焉。

歐洲大戰畫報　（英軍前敵地雷爆發時之光景）

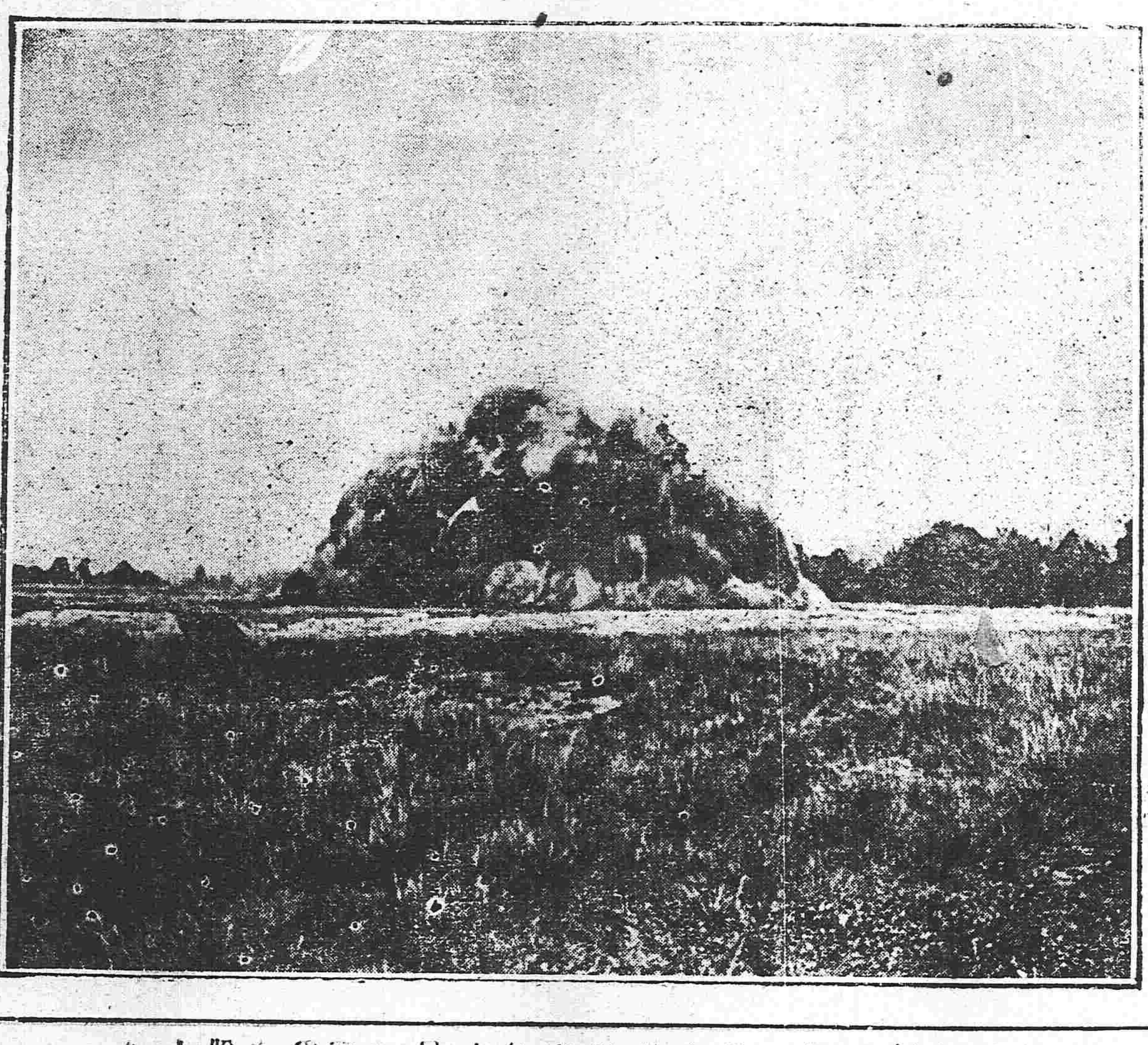

雜錄

歐戰之現狀與結果（錄美總統演說）

路透電報六日紐約電云美國國會第六十五次開會大總統威爾遜博士出席演說略稱僕自上次出席宣言之後迄今已八閱月矣此八月中發生之重要事故已不知凡幾予今不欲再爲長篇或畢簡之說以侵清聽惟編入議院報告之內以資參閱可也今日所討論者爲大局之現狀與吾人之責任應從速決定以期達到所

吾人既係獨立之國外論如何非所注予嘗聞刺耳之言多屬無知之攻擊渠誰之咎乎予亦嘗見不忠於國家之人放棄責任妄談政事謬論和平實則此等人民內不諳其天職外不知世界潮流凡遇此等悖謬之人直可怒目斥之以維持自己之精神因彼等非代表國民之真諦聽其自生自滅可也現出他方面觀之予以明白淺近之意義解釋之曰吾曹即入戰爭旋渦之中所應擔任者爲何須亟研究吾今日爲美國之發言者故凡有建議均須彼此討論以慣美國人民之仰望驅除惡魔之和平勸滅奸人之播弄此外有言媾和者彼必不願聞之亦不願吾人對於戰抱之目的至於歐戰之緣始此時無暇再下斷論德國罪大惡極包藏禍心深印入吾人之腦筋中已忍無可忍予今日演說之要素係須用何等手續方始達到目的也吾曹現在磋商之宗旨者以事實爲宜進前以達偉大之目的爲何即最後之勝利也雖竭盡吾人之財力以求之亦所不惜然最要問題即何時方可戰勝此答復之辭由一方面觀之似非重要蓋有諳美人已於戰事中預料將來之結果

事之目的以及進行之手續有所隱秘予今特發二諱深信以此代表美國民意也第一則德國曾以惡辣相向散佈陰謀其陰險奸詐已臻極點如指掌務須盡力圖之以發反本清源之計並應永遠與之隔絕關係其次非將斯害剷除和平絕無希望媾和人亦須德國人民所服從之人方允與之談判而談判所根據者爲公法與人權斯時吾人亦允之籌和平之代價其代價爲何吾人自必知之此即完全無偏袒之公理此公理無論何國何人以至友邦敵國皆應尊重以爲收效之基礎凡人皆須具此觀念美人對於戰爭深望不懷報復之思想以了結此絕大之戰局凡國際間道之元首而演出非常之惡劇者該國人民以及該國領土絕不可因之而受凌虐及侵佔　即所謂不併呑不貢獻不賠償之主義也因有以此主義而發現奸險之德國行其陰謀之手段煽誘俄人背棄從前之盟約謬託和平謀行專制吾恐其詭未遂而傾覆之患立見矣德國既與此義背道而馳予曹當必竭盡能力使之敗北今其時矣至於媾和之時雖戰勝之國必須公理用事不可誤會因勝生驕予曹必以物產之盛器械之精以至人力經濟等情以圖効東線無出此範圍之舉而謀媾和者雖有他人代爲請求予必嚴辭拒絕必戰至德人甘認失敗方可謂最終之勝戰然後允其人民請和以蓋德皇之罪孽如比國者彼應當爲之賠補至對於奥匈巴爾幹土耳其及小亞細亞之設施槩須打消德國若以智力工藝商務獲成功吾曹不但毫無怨懟且爲之嘉許惟彼貪得無厭欲壑難償以獲勝於商場又欲鯨呑萬國實行軍國主義以暢其所欲爲故德國必先改過自新然後和平可卜須恢復比國人民及北法人士之自由免除普魯斯之屠毒俾奥匈國土耳其巴爾幹及小亞細亞各國脫離德國之羈絆事及商務之專制然予曹之對此非自承改組奥匈國政奪其商業利權惟願人人自立國自由也巴爾幹半島土耳其之人民須自食其力不受他國壓制對於德國人民雖其元首之侮弄詐今日之大戰爲拒絕外侮保存國權而起此即鑄莫大之錯寶則吾曹今日之戰爭者亦有爲其脫離專制之牢籠至於德國人民身何嘗有人欲侵犯之者德國人民他日之大患則戰爭之後仍受今日君主之政治則世

界和平必爲所擾他國之維持本年者必不允引之爲國家份子維也納會議之舉今後凡有當議之國家必不以之爲正德國成功破壞和平之原因蓋彼國人民未見其害亦未表發表同種之意見亦是國會一致將宣戰案通過以組國家之潮流對戰之先所作各事皆本與確苟當時能以各事一誠布公俄國人民斷無誤會或有所失信於事事盡無此明白之宣布俄國人民誤假爲人毒害以至發生今日之狀況殊可惜也一月時予嘗言世界各國不獨應享有權之自由且須免除陷害此言之旨意今尙存於予腦中不但小國爲然大邦亦當如是予前所想及之奥國及塞爾維亞　波蘭等今仍活潑欲　現世界之最有價值者　公理與平　權吾曹亦欲者爲世界謀永遠之和平幸福然則以何術以達到之乎此即收蓄成功之全力預備全國之精神以爲之今日吾曹之與戰者祗一德國非並其聯盟國也欲實行所欲因特請國會主張同時對奥匈宣戰此非可異之事與國雖非戰事之禍首惟爲德國之部臣故罪亦相等至於土耳其及普爾加利亞國亦德國之傀儡恐否與之宣戰是爲改事惟吾曹戰爭目的必不更改財政及軍事之計畫在在均須討論予現擬有相當之法爲之補助此即嚴行[illegible]出入美國之人民亦凡有破壞政府命令者根據四百〇六七之法令嚴爲懲罰男女一體以社敵謀敵僑在禁錮之中仍爲非法之事者亦一罪　犯論斷議院須提案請政府限制由價供給銷路之市業雖立有規章然無効極少農夫反抗每過事限制入息全無故亦選立法章無以補其失全國水利應厲行擴充以開富源而省海濟至於出口之聯合以省耗費俾有用之金錢可用於繼續戰爭因請院內諸公凡關於籌撥經費全歸相當之委員會管理以負責任鐵路之聯合亦亟爲之予若有未見到之事業可輔助於戰爭之進行者乞常爲指教務以實力用事免除一概浮言以達戰勝於疆場之結果美國戰鬪之宗旨大公無私不爲私利不爭侵凌德國蹂躪人權破壞公理以秘密之外交行侵略之奸詐適與我國素持主義相反背故爲保護人道維持公法之無上主義興師伐之光明正大無可復加也將來歷史之記載上天之主宰榮譽千古云

怨情小說　孽海波（六）（撫影）

旋醉仙者自詡曰。吾甚願保護名花。不爲狂風暴雨所摧殘。亦當以護花大使予我。衆曰可。最後省吾乃謂拂塵曰。在座諸人。皆已授職。汝獨無之。宜自認也。拂塵未及答。玉卿從旁笑曰。拂塵先生。性愛收好之花。可授以愛花大使之職。言既。各鼓掌大笑。格格不休。須臾酒散。各到玉卿房。暢飲香茗。省吾橫榻而臥。半晌不語。良久始言曰。今日之宴。不可無詩。吾已吟成四絕。未嘗依韻和之。衆曰諾。省吾遂援筆就燈前書之。詩曰。

高樓百尺食登臨。絮果蘭因許共尋。說是錢塘蘇小小。五陵花下寄情深。

三生杜牧太風流。日日秦淮載酒遊。念四橋邊花賞盡。此生艷福幾生修。

鶯衾鴛枕鳳頭鞋。霧鬢雲鬟白寶釵。漫道秦淮風月好。此間風月勝秦淮。

五陵公子太顛狂。竟把溫柔作故鄉。走馬章台頻折柳。年年今日爲花忙。

省吾寫畢。醉仙從旁竊讀。不禁感而言曰。吾追鶯逐燕。泣柳啼花。已有年矣。前途渺渺。後顧茫茫。來者未來。往者已往。（未完）

滿鐵定期船大連出帆廣告

青島上海線

[illegible]丸　每星期五(正午)青島上海行(三四〇二噸)(由上海復航時大連直航)

神戶丸　每星期二(正午)上海直行(二九二二噸)(由上海復行時寄經青島)

▲本事務所及在奉天遼陽奉天撫順長春各站均可發賣聯絡船車票

▲發航乘船票之前日午前十一時四十分於荷物…日至同日午前十一時二十分

香港廣東行

泰平丸(三二九四噸)(十二月中旬)香港直航

神王丸(二一九九噸)(十二月中旬)威海衛香港行

欲運貨物之數或經由芝罘靑島威海衛或者能將改日期概難欲定

南滿洲鐵道株式會社　大連埠頭事務所

日本郵船會社滬船廣告由大連埠頭起

三河丸　十二月十日(陰歷十月二十六日)門司神戶橫濱行

相模丸　十二月十一日(陰歷十月二十七日)門司神戶橫濱行

高砂丸　十二月十五日(陰歷十一月二日)秦皇島行

乘船票由本出張所自賣如有坐客請至本所購買

日本郵船會社代理店　三井洋行大連支店　電話(四六〇)(二〇〇)

橫濱正金銀行奉天支店

資本金　四千八百萬圓

拂込金　三千六百萬圓

積立金　貳千貳百拾萬圓

奉天城內四平街　電話日一一番　二一番　日客用五三七番　中四七一號

總行　日本橫濱

支店　神戶　東京　長崎　大阪　倫敦　里昂　紐育　香港　孟買　漢堡　布哇　哈爾哈　香港　上海　長春　新嘉坡　安東　北京　大連　旅順　營口　遼陽　天津　鐵嶺　漢口　青島

遷移廣告

本會社本社及支店現均遷移左開地址

一、本店　東京市麴町區有樂町一丁目一番地

一、奉天支店　奉天西六條街第十八號地　電話六五七　振替大連一九六八

東洋拓殖株式會社

社告

敝館因奉天省城向無照像銅版等之製作所爲遺憾是以此次新設照像部招聘專門技術家製作各種照像銅版鉛版等以應江湖之需求若夫技術之精美何須贅言特此佈告

敝部除製作照像銅版鉛版外并辦應招赴外撮影普通照像

盛京時報館　照像部　電話日二二番　中一六八號

快買治耳病愈之靈油

撫煤鑛物與鑑定礦物

南滿鐵路公司奉天市內營業所

中國局勢

●王占元竊恐黎天才宣告獨立
（十日發 漢口專電）

襄陽黎天才承藍天蔚石星川及其餘南方派之意行將宣告獨立是以王督軍憂慮不置派員宣慰謂南北調停成立在即切望務持穩固態度勿輕舉妄動以墮多年忠節於一朝查黎所部第十八旅長趙連升（譯音）山東人與王督軍同鄉感情頗洽現在爲王督軍密查黎之動靜

●聯名電請頒布停戰明令
（九日發 上海專電）

滬上各團體昨日（八日）聯名電致馮總統略謂自四督軍拍發調和通電以來已閱二旬迄未有停戰命令之頒發庶民困苦不可言狀外交危機勢如燃眉請速頒明令停戰容維解決時局之捷徑在恢復國會國會已開民心自奠按督軍團解散國會之原因在參戰問題而參戰案業經解決今復何所躊躇各督軍務須袪除成見以諒西南護法之意

●政府電令吉督孟恩遠派兵赴哈
（九日發 北京專電）

北京政府現經日英兩國同意電飭吉林孟督軍迅速派兵前往哈爾濱維持秩序以備萬一

●各團體電請將武漢定爲中立地域
（十日發 漢口專電）

七日漢口各團體聯合電致黎、馮、陸（榮廷）王等要求將武漢定爲中立地域以免兵禍

●湘省暫不設置督軍省長
（十日發 漢口專電）

湖南省長程潛因長沙各界出而反對竟即辭職聞省議會擬在時局未解決以前姑不置督軍省長即以譚浩明爲軍政長林修梅爲民政長

日本近情

●朝日新聞之中國時局談
（九日發 東京專電）

據東京朝日新聞云天津會議之結果馮總統與王總理遂遭失勢推徐世昌爲總統亦未可知至北派督軍之聲稱以武力討伐不過虛張聲勢究難實行或竟馴致南北對峙致殘局永難收拾云云

●擬勾通九州上海間無線電信
（十日發 東京專電）

政府擬在九州開設無線電局與上海無線電局通信以供一般之需要聞此項經費已列入明年度預算案

●靳雲鵬等起程回國
（十日發 東京專電）

中國武官靳雲鵬氏等本日（十日）離京首途回國

●新戰艦伊勢號工竣入水
（十日發 東京專電）

日本戰艦伊勢號已在川崎造船所工竣進水訂於十五日交付艤裝委員長艤裝一功按該艦爲日船廠建造軍艦三萬噸以上之嚆失

●坡利氏及其眷屬之行蹤
（十日發 東京專電）

俄國前陸相坡利瓦諾夫偕同夫人暨女公子抵長崎

●赴日羅國特使突患肺病
（十日發 東京專電）

羅馬尼亞赴日特使嚇慈爾氏突患肺病病勢極爲沈重

●株式取引所大火
（十日發 東京專電）

東京株式取引所今朝九時二十分起火光燄燭天現尚在焚燒中混亂異常起火原因似由於電氣漏洩之所致

●獵虎團所獲獸類
（十日發 東京專電）

山本獵虎團本日回京所獲者虎三豹一豺一熊一及獐鹿數十匹聞擬將老虎贈美國前總統盧斯福氏（盧氏曾赴南斐州狩獅虎此事頗膾炙人口）

●青山博士病重
（九日發 東京專電）

醫學博士青山胤通氏病勢甚重

●漁人之利
（十日發 東京專電）

九日利根川河口突有一大鯨魚群連貫而至漁夫以爲奇貨可居當出船二十餘隻遂之捕獲四十五尾一時海水爲之紅矣

歐洲戰局

●威總統已簽名於對奧宣戰案
（九日發 東京專電）

據華盛頓來電云威爾遜大統領八日簽名對奧宣戰案

●美下院可決對奧宣戰案
（九日發 東京專電）

美國下院一致贊成可決對奧宣戰案

●高加索之軍政部分仍主續戰
（九日發 東京專電）

據哥邊哈顯來電云駐棻本埠俄國公使接准駐棻狄費蘭俄國公使電稱俄高加索行政部及軍隊總司令均反對過激派仍然主張繼續戰爭其所特派之代表擬請駐英俄大使館轉請英國援助財政刻已抵狄費蘭

●過激派破棄外債
（十日發 東京專電）

據俄京來電云過激派政府六日頒佈命令破棄外債並停付利息

●德報推測聯合國
（九日發 東京專電）

據德國蔡頓克報云俄國提議媾和業經脫離聯合國此際聯合國愿諒俄國之隱衷不吝對之讓步俱與訂結和議決非不名譽事要之聯合國訂結有名譽之和議抑仍繼續破壞行爲須就二者擇其一云云

●英軍佔領斐普崙
（九日發 東京專電）

據倫敦來電英軍進抵巴列斯司塔茵南一百英里之地佔領斐普崙

●哥薩克兵與過激派軍隊交戰
（十日發 東京專電）

據倫敦來電云俄喀列泌將軍所率哥薩克兵與過激派軍隊現在魯司特阜附近交戰

●德國將與土勃決絕
（十日發 東京專電）

據華盛頓來電云美國下院外交委員長聲稱德國與土勃兩國決絕在即

大總統命令

▲大總統令
（十二月七日）

特任湖南省長譚延闓兼署督軍此令

國務院存記呈增韡著交司法部任用前政事堂存記黃元春著交財政部任用此令

國務院存記之張壽鏞岑兆鴻均著發往江蘇交該省長酌量任用此令

前政事堂存記呂耀卿著改分山東交該省長酌量任用此令

任命王永貴爲陸軍第三混成旅步兵第一團團長此令

外交總長陸徵祥呈請任命黑龍江黑河道尹谷芝瑞兼任愛琿交涉員應照准此令

參謀本部呈請任命繆慶善爲陸軍第十六師二等參謀官應照准此令

陸軍總長王士珍呈請任命邢得春爲直隸督軍公署副官長魏朝彥爲軍務課課長均照准此令

陸軍總長王士珍呈請任命甄文齡爲冀南鎮守使署副官長應照准此令

陸軍部呈請任命張權爲陸軍第三混成旅步兵第一團第一營營長劉有德爲第二營營長曹鐵林爲第三營營長均照准此令

陸軍部呈請任命田之秀爲陸軍第九師步兵第三十四團第三營營長應照准此令

▲大總統令
（十二月八日）

任命錢能訓暫行兼署京都市政事宜此令

內務總長錢能訓呈黑龍江綏蘭道道尹于駟興因病辭職于駟興准免本職此令

調任谷芝瑞爲黑龍江綏蘭道道尹張壽增爲黑河道道尹此令

任命王樹翰署理黑龍江龍江道道尹此令

龍裕光給予三等寶光嘉禾章此令

專件

奉天省議會會議速記錄

十一月二十日上午十一時開會副議長□友蘭（主席）出席議員五十二人足法定人數宣告開會報告文件（一）湖南省議會及商學各界電告該省軍民兩長棄職潛逃僅由王司令汝賢維持電悉云云（二）本省水災籌賑事務所函送籌賑彩券計池票七十張箱票六張應如何支配衆謂池票每人一張箱票分班列表定期任觀（三）佟議長函催速議其辭職書從速議決允准辭職可否即日討論（衆呼可）由秘書長讀辭職書畢（衆謂可付表決）主席贊成佟議長辭職者請起立起立者多數可決通過（主席）按照省議會法議長辭職其繼任之人如何產出並無明文規定究應如何辦理請大家討論三號（齊大昌）此事雖無明文規定國會及湖北省會議長出缺時均係另行互選本會可以仿行四十六號（蕭露恩）可否咨請省公署轉請內務部解釋七號（王明潛）本席贊成齊君之說惟須先期通知請假各員屆時到會投票廿五號（吳玉鱗）齊君謂國會及湖北省會均係另選但各會辦法亦是無所根據查選舉之制莫重於總統選擧之法而大總統辭職即由副總統遞升再行另選副總統省會之事亦可仿效而行又查本省諮議局前例亦是由副議長推升故本席主張推升（主席）大家對於吳君之說有無附議者（董希顏）本席附議吳君之說法律既無明文規定推升選章均無不可三十三號（曾憲文）省會□于選擧推升均未規定是採用何法均係本會之自由此事應取決同人多數之心理三號（齊大昌）多數贊成遞升即選舉亦係取決多數二號（馬一峯）本席贊成遞升以爲可省去一番手續四十六號（蕭露恩）本席亦贊成遞升現在會期將滿一切事件均應積極進行並贊成即日表決以免耽擱會事七號（王明潛）同人多數心理贊成遞升在法理亦應即有效四十六號（蕭露恩）所謂遞升應會照副議長當選時名次之先後而定七號（王明潛）附議（衆謂可書明表決題目用投籤法表決）由秘書長書揭表決題目爲贊成副議長依次遞升議長者投白籤否則投黑籤在場議員者四十二人一致贊成即由今副議長升爲議長（主席）如此表決請假諸同人將來有無異議（衆謂照會法一決議決案均以過半數爲定當然無異議）（主席）本席經蒙同人不棄推升議長只得勉爲其難惟此屆會期將滿諸務待理可否定期選擧副議長以資襄助而免曠廢（衆呼可）遂定於下星期二選擧副議長（主席）議長更替之咨文可否即由秘書廳擬定咨報省公署（衆呼可）（未完）

辦香廬製 驗

哮喘氣急丹

救命之寶

發各報傳布內病家採擇 痰哮水哮風哮鹹哮 氣喘痰壅年久不愈氣虛發喘汗出如雨 肺氣不宣痰火上壅 哮喘腎虛喘吼 以上各症無論新病久病老年少年男人婦人只要用白滾水送服三錢追藥性一到立見喘平氣順痰化咳止輕症一瓶即愈重症一料全痊且可永保 藥根并如他家之藥服者略愈不服即發所可同日語也大瓶現大洋二元附送止咳膏一帖小瓶現大洋一元每料六瓶現大洋五元不靈包退還洋 湯弄崔氏辦香總發行所啓本廬各省重鎮均設分號惟東三省只此一家 奉天大南門裡金銀庫東胡同口崔氏辦香廬分發行所謹啓

人體百病莫苦於哮喘氣急之症 此丹乃本廬第一家創製行世 牟利之徒相率効尤遍地皆是致使求藥之人無從辨別玉石 良可慨也考哮喘之症皆從氣衰感寒邪而起此外亦有腎虛火不歸經陰虛金被火射更有痰火鬱於中風寒束於外者常病發時聲嘶氣促頑痰上壅甚至水漿不能下咽片刻不得安臥晝夜喘吼旁人不忍目睹本廬不惜重金創製此丹竭十載之心血經萬人之試驗有功卓著無病不瘳早已馳名中外頌聲載道時值天寒病發之際特將功用詳述 上海寧波路盆湯弄……

萬金不換

化痔仙丹

並無他處分出總經理○萬靈鏡面○生髮膠○神効擦 製口臭沉香片

號辦香廬驗雲氏總發行所啓 製藥所乃在北京路根德里 可代九五折算 分設奉天大南門裡金銀庫東胡同口崔氏辦香廬謹啓

痔瘡之疾皆由濕熱下注陰虛斷熱甚焦勞過度以致筋脈橫解精氣脫泄若成痔塊痛或癢者爲痔如膿血淋漓管長過寸或黃水紫血脫肛疼痛者爲漏以上各症無論如何危重速將此丹每日送服三次立能止痛去血且培元補氣永不復發雖數十年不愈老症至多連服一料包可永遠斷根保不復發萬試萬驗不靈包退還洋每瓶大洋一元每料五瓶大洋四元又製三十六種惡痔去管膏如外痔十分危險名醫却步痛澈一心肺速用此膏搽之三日之內連根脫落完好如初天下治痔之藥斷無出其右者此藥多出天下猶有不愈之症我不信也雙料每瓶大洋二元單料包上有註冊商標一天馬爲記藥欺人須認明仿單上有驗雲肖像反面上五有開設圖樣若誤服僞藥貽害非淺尋須格外留神 上海盆湯弄絲業會館北寧波路第一百十五 外埠函購郵局最安 ⊙ 之滙兌郵票遞

南洋勸業會頭等獎 國貨展覽 驗製半夏 出奇制勝

傷風肺管便將呼吸不靈兼之痰爲膠膩之質閉塞清明之府遂使哮喘大作氣促不順況肺爲華蓋蔽護孳賊華蓋揚從此途汗雨之氣盡皆蒙人肺氣血而生肺氣不宣則運血不靈氣血兩損便是不起之症矣可不痛哉本廬創製既傷滋育水以固本能生天一之水能療既損之金偉力豐功天下無敵自出世以來治愈之人不可勝計至此藥之神驗全尋常之症只須一小盒立奏奇功雖至重至危之症尚存一息連服一料包可立起沉疴斷根不發本廬實事求是州橋紅珍貴之品計每重四兩大盒現大洋二元四角小盒現大洋一元二角每料六大盒現六洋十三元二角 氏總發行所啓 分設杭州關列所○南京下關○無錫江陰巷○北京青雲閣○天津東北城角○長沙糧道街○安慶軍署西○福建舊總督口 奉天大南門裡金銀庫東胡同口崔氏辦香廬謹啓東三省只此一家並無他處分出 外埠函購郵局最安不論遠近均可各投遞 大藥房如欲批發請即來信接洽日當奉覆

崔氏驗製消痰半夏乃驗雲氏與中名醫再三研究廣行試驗始敢出而問世自發行以來凡官界商界學界紳界女界莫不問聲譽美咸推止咳之無上聖品各省寄售紛紛爭先恐後意歡迎但痰人悲習每見發達之物必多方仿造奇巧百出致使采購者無從鑒別眞僞良可慨也本廬特將兩江督署湖北署京師都御史衙門英國加拿大日本東京韓國北大邸郡以及各省各縣各公館各衙門道謝京慶函彙編裝訂成冊並將各局館民局本神驗之律裝入置之案頭俾采藥者作指南之車而仿造者無從施其伎倆但咳嗽多痰之症救治愈早愈妙若久咳既傷虛火焦灼胃氣亦敗脾火衰腎水告涸肝以上製消痰半夏善能止咳化痰氣平喘運血液以培元全賴法取其精華化痰精液奇勝以少勝多若精益求精儘可信化學名家依其出奇制勝龍涎香化上海盆湯弄寧波路口五開間門面崔氏辦香廬驗雲

雙刀牌香煙

請向善吸香煙者一問 則君自知購吸此種香煙實最合宜也 雙刀牌香煙係用鮮明佛及尼亞煙葉所造每盒二十枝并附有煙嘴兩枚

英美煙公司總理

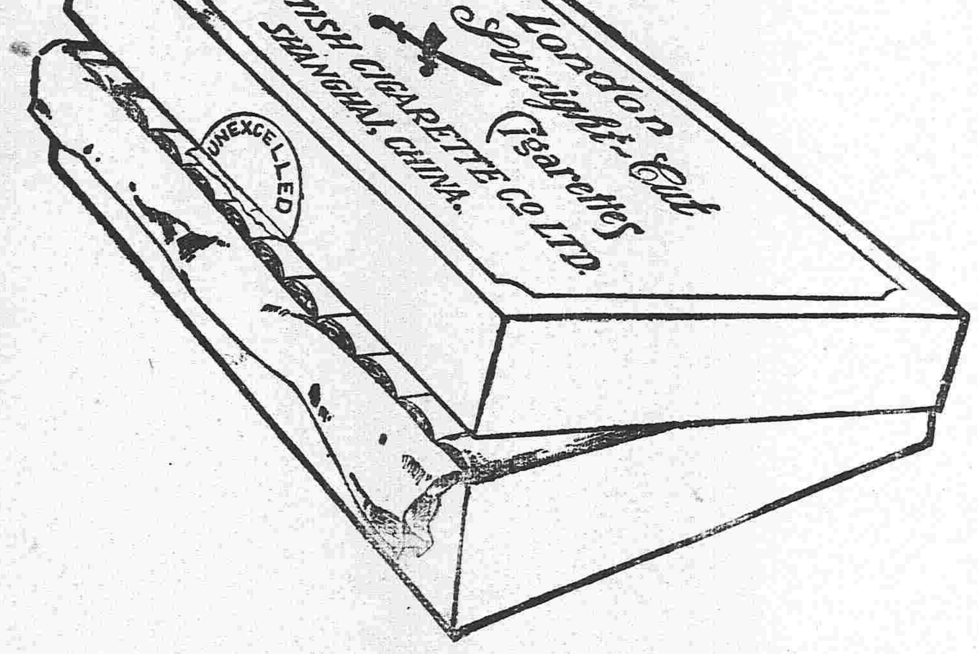

肺結核（即肺癆）如何可治癒耶

以肺病爲不治之疾者 已屬過去之夢

苟有適當之療 必能治癒無疑 是蓋無論何人所不能否定之事實也 然歐美諸先進國 以其治療法及豫防法之完備之故 肺病患者年々減少 顧我東洋如日本支那 反年年增加 雖由於風土氣候之關係 亦以其療法之不完全使之然也 今舉世界各大都市中肺病患者之統計如左

	人口百萬人中	肺病患者
支那北京	仝	五六〇九
日本東京	仝	四六八二
俄國俄京	仝	四五五四
德國伯林	仝	二三九五
英國倫敦	仝	一九八〇
美國紐育	仝	一七五五

由是觀之 我支那爲世界上唯一之肺病國 年々犯於斯病者不知凡幾 是由地勢使然以其烈風而砂塵多 加以大氣乾燥 故罹呼吸器疾病者亦自然多也 顧現今之肺病療法如（ツベルクリン）結核菌注射 血清注射 空氣療法 營養療法 藥物療法等其法甚多 雖各專門大家 競唱已說 研究不遺餘力 究未達於完全之域 不可不稱爲一大憾事也 本藥房發賣之康素 乃肺結核最新治療藥 經本藥房多年之研究 應用最新化學之智識所配合而成之良藥 用之於肺病初期 即肺尖加答兒 肋膜炎 氣管枝加答兒等 其効殆百發百中 雖第二期第三期之重病 亦能使病勢大退 而減其苦惱 康素者參考東京京都及各大學病院內科所用之肺病患者之治療法 以德國羅亞爾公司特製之著哥兒爲主劑 而配以健胃壯腸鎮靜諸良劑所製成者 用諸肺病患者 其効驗如左

第一 健胃腸 助消化 增食慾 長營養使体重大增

第二 有殺菌防腐之効 能防結核菌之繁殖 且使死滅

第三 解熱 治頭痛胸痛

第四 制止盜汗 夜間得以安眠

第五 能使精神爽快 元氣旺盛 活氣促心跳

第六 止嗽 袪痰 防咯血

第七 可使体力强壯

以上所述 强肺長壽康素對於結核菌毒素之抵抗力增大 對於結核諸症 及特種之靈藥 實有起死回生之効 其爲現今環球上最進步之靈藥已爲識者所公認 因無待本藥房之喋々也 肺病患者諸君乎 其速服斯藥以浴再生之幸福 此本葯房所不勝希望者也

茲舉肺病患者易發之病症左如以供諸君之參考

第一 夜間就褥後或早晨初醒時 則起咳嗽 咳時有吐痰者 有不吐者 其不吐者稱爲乾咳 乾咳持久不癒有綿延至一兩月者 有發嘔吐者

第二 不咳嗽亦又不吐痰 但覺精神不快 懶於做事 平時所好之運動散步 讀書 遊戲等 忽然厭棄活潑果斷之性質變異急性優柔不斷 陷於睡眠不足 瑣事細故 易致驚怖

第三 胃腸無病 而消化不良 食慾不進 身体漸次羸瘦 体重銳減 皮膚蒼白 易受風寒 婦人則月經不順

第四 別無原因 而每日午後二時至六時之間 常有三十七度二三分乃至三十八度四五分之發熱（普通健康人之体溫三十六度七八分）此間頭痛頗甚 身体疲倦 易於發汗 而解熱後精神爽快與平時無異

第五 心動變劇脈搏加多 肩胛發酸 是於逆上

第六 痰中帶血 或有突然咯血者 又有久瀉不止 聲音嘶啞者

以上所述 爲肺結核初期之症狀 此際服用强肺長壽靈藥康素 病重加療 可以全治而無再發之虞 若諸君有此等症狀 而視等閒 或惑於人言 服用其他狀人之藥 則早晚必致病勢沈重 而陷悲慘之命運 此蓋明于睹火之事實也 至第二期第三期之重症 則無論何人 一見即知其爲肺病患者 体溫則自朝至夕昇騰 咳嗽不止 咯痰不已 身体羸瘦 手足纖細 目眶內陷 顏色蒼白 頰肉大脫 呼吸困難 肋骨高聳 其可憐可怖之狀如此 然苟服藥及治療法得宜 亦不至全部無効 若服用康素 而守本藥房所指導之養生法 必能治癒而收完全之効 諸君不必失望 但速服康素而已

早服一日 即早收一日之効 而得免於苦痛也

本藥房發行最新肺結核治療法一書 其中關於肺結核治療法 記述甚詳 希望者可封入郵票二分寄至日本河內大戶村自然療法研究所 當即由郵送呈 書價不取分文

康素藥價 大瓶洋五元 每六瓶二十五元 中瓶洋二元 小瓶洋一元二角 每六瓶六元 每六瓶十元

各埠大藥房均有代售 就近採買爲幸

發售所 大阪東區清水谷西之町 順和堂大藥房

代售所

奉天四平街	大德生大藥房
奉天鐘樓南	中西大藥房
奉天鐘樓南	歐美大藥房
奉天小西關	廣濟堂藥房
長春北門裡	興亞大藥房
鐵嶺鼓樓東	同合義
鐵嶺鼓樓東	聚合盛
吉林糧市街	五洲大藥房
昌圖城內	植山天壽堂
營口二道街	中西大藥房
營口東海關	益盛遠
營口東海關	發興恢
營口永世街	長壽堂藥房
營口西大街	義興成

營口永世街	大勝大藥房
遼陽十字街	天錫鉅
遼陽十字街	增發鉅
大連奧町	遼東大藥房
大連奧町	藥商大藥房
大連監部通	浩生堂藥房
大連浪速町	藥業大藥房
大連浪速町	日本藥劑會社
大連磐城町	德記藥棧
大連西崗子	昌平富山堂
錦州新民府	昌平堂藥房
齊齊哈爾	稻野富山堂
旡房店	德記藥房

東三省新聞

▲奉天▼

●軍署又開軍事會議

星期六軍署又開軍事會議師長鎭守使許司令及其他軍界要人均列席所議者爲對待西南大計內容甚密無由探悉惟外間查察其出兵南征之事仍無何等進行

●雪中行軍

前星期日朔風凜烈大雪飄零突見騎兵出發甚衆嗣據調查知爲馬二十七團之第一第二兩營及該團本部一併出發又聞砲團亦出發二營蓋係往康平駐紮者帶有棚帳糧等件或惟謂其赴北征蒙未知孰是但步兵則並未出動

●張督軍積極主戰之原因

奉省自表面觀之均謂屬于北洋系其宗張雨亭督軍只知以鞏固個人祿位爲實旨對于時局並無派別當南北初啓釁時張督雖有主戰之電然不過官樣文章及後蘇督李純倡議調和曾來電徵求意見張督亦未堅絕並有派代表參入南京會議之說後見曹督軍方針遽變凡北洋之強有力者均趨主戰之一端故張督主戰之意遂決求既曹督軍之代表段芝貴之專使皆次第來奉所陳述者無非挑撥南北之惡感大致謂此次和議一成不惟北洋之勢力掃地即個人之祿位亦將不保張督聞之大爲動容故對于主戰一節頗爲堅持云（迷）

●確是軍人秉政之口吻

近日城廂各地迭出搶案警察林立毫無效果張督軍甚爲恨恨昨在軍署開會議時張氏云現在又是司法又是行政又是甚麼軍民分治啦前者炸獄時若非有軍人幫忙變生不測茲下省城每出搶案巡警也不知幹的甚麼以我主意無論是行政是司法若統由軍隊彈壓軍官理治絕不至發生意外云（迷）

●部令核減司法經費

據司法界傳出消息日前高等廳接司法部來文大致因經費支絀倘不從事撙節勢將仰屋興嗟現經規定核減辦法司法人員薪水二十元以上者核減一元百元以上者核減二元二百元以上者核減四元仰即知照轉令各屬遵照辦理云云現經高等廳通飭各司法機關矣（強）

●起用馮德麟之先聲

據京函云大總統于七日晚九時在寶光門內辦公室傳見前奉天第二十八師師長陸軍中將馮德麟垂詢勦撫盧占魁匪黨種種策劃聞總統意旨擬令馮中將暫往綏遠幫辦軍務一俟遇有相當位置再行另加簡命馮氏亦有允意

●省會警察廳長與廖錢如

警務處長王連坡前者即屢有辭職消息近又因省垣迭出搶案引咎辭職意甚堅絕當局亦擬允准繼其任者外間盛傳爲宋墨林氏據箇中人云此說不確蓋張督軍實屬意于公署顧問廖錢如不久當成爲事實云（迷）

●王廳長懸賞緝匪

警察廳王連坡廳長以日前西關義順厚糧棧被搶迄未破案特出示佈告一般軍民人等有能獲住其一問明確係正犯按法槍斃者賞洋一百圓有獲住二名以上或偵知賊盜窩穴報官破獲者賞洋三百圓其有全案破獲者賞洋五百元並謂本廳長爲除暴安良起見蓄款以待決不食言云云

●李榮九力辭廳長

軍署副官李榮九經張督軍委爲營口警察廳長爲日已久因李氏赴江未歸未會赴任茲聞李氏已由江省回奉對于廳長一職力辭不就蓋李氏將有江省軍界重要之位置故營口警察廳長尚須另行物色焉（迷）

●商人亟謀自衛

時屆冬令搶案迭出各商戶以軍警之保護爲不足恃亟謀所以自衛昨省城商會特召集各會員大開會議所議條件如左（一）城廂各商戶每晚九時以前一律閉門若絲房錢號則定於八時以前（二）各商戶每晚五時一律打櫃將所存之現錢及珍重物品須妥爲收藏他處以備不測（三）各商戶當此時間不得苛待櫃夥及斥退人役等事恐其有挾嫌勾串匪人等情（迷）

●公署添設選舉事務所

張雨亭省長以省議員選舉事宜在邇照例自應籌備特於日昨在公署內添設一改選事務所委定前教育主任謝蔭昌爲所長高酒濤劉忠恕林之奎爲主稿員李明奎邵志仁盧英王承烈豐惠均爲事務員其餘職員亦均分別委定云（列）

●軍警稽查緝匪忙

省垣要地軍警林立而匪徒之潛來竟如入無人之境至匪去則張皇搜捕卒無所獲巨賈富紳畏懼倉皇日昨各當道特令軍警稽查限日破案不然輕則記過重則撤差是以軍警稽查忙碌異常云（強）

●重申戒嚴令

當道以近頃城關內外之搶案層見迭出殊失保安之道特行通令憲兵軍警各機關重申戒嚴令每至下午五時陸軍扼要防守警察則偕同憲兵嚴查旅館戲園妓寮等熱鬧場所以免匪徒混跡其間警察每署派馬巡二名巡邏各街巷以便遇事通報迅速或就近緝捕云（強）

●商務會籌備開彩

十五日爲籌賑奬券開彩之期已委商務會劉總理爲監理現正糾合各職員積極籌備開彩地點仍假商務總會云（迷）

●省議員又將缺席一個

新任安東採木公司總理佟德一當初受任時因位置未定故帶任人員甚屬寥寥茲以各方面業經融洽遂思布置羽翼昨佟氏函招省議會議員姜興來赴安界以該公司副理事之職云（迷）

●牛莊硝磺局長易人

牛莊硝磺局長梅子亭茲已撤任省城硝磺總局已委趙仲仁前往接充於昨首途云（迷）

●地方廳處置承發吏詐財之失當

瀋陽地方審判廳承發吏通同舞弊詐財業誌本報茲據調查日前該廳閱報後即將永昌等四吏看管派張推事用範帶同僱員一名承發吏一名至慶升棧調查鄭張氏果在該棧張即詰其四吏有無賍詐財情事鄭張氏對答如流某項交若干交付某手一一供明僱員筆錄四篇朗讀與供相符遂將鄭張氏及慶升棧店東王餘九等一併帶廳審訊該廳以鄭張氏行求賄賂羈押監獄處置殊屬失當將失當之理由錄下以供當事者查鄭張氏被押業已月餘何不早日行求賄賂何待保釋在外反有行賄之事且鄭張氏交出錢款旣經證明該四吏無論如何狡滑自宜切實究查況證據俱在者乎承發吏之詐財鄭張氏本擬告發無奈該四吏勾通王餘九監視不許鄭張氏之行動正所以防其告訴之故立張推事調查之際鄭張氏已供明店東王餘九期約舊歷廿六日令氏出洋四十元付與四吏與王餘九等已觸犯新刑律第一百四十一條要求賄賂之罪而該四吏等唆賍則爲事前詐財之正犯慶升棧東王餘九又爲期約交付則爲事後詐財之共同正犯該廳於此不嚴究查實屬令人莫解聞地方廳日前庭訊時謂鄭張氏所付承發吏之錢非一齊交付係零星付與則該四吏不爲罪查官吏收受不正當之錢即爲之賍有一角一元亦應科罪該廳謂不爲罪不知採東西何國法律鄭張氏花錢雖屬不當然被承發吏欺罔恐喝之所致該廳如一味羈押鄭張氏非徒失持法之平將來如再有此種案件誰敢告訴願該廳無自偏袒致壞名譽焉（強）

●佈告投考之法官律師

司法部定于來歲一月間考試法官律師昨聞高等廳接到司法部文略謂法官律師考試業已明定期限茲將法官律師考試報名日期定于本月十日至二十五日一律報部仰即佈告應試人員週知等因沈梁兩廳長即行出示佈告云

●名教中之罪人

▲雞姦學生一次　▲罰了徒刑八月

有王耀東者省城師範學校畢業生前經安東縣南鄉四區第三級國民小學聘充教習校中有學生某面白皙而性柔順儼然如好女子王教習青眼加之然終無隙可乘未得如願前日諸生盡歸王獨留某生住宿某生初不知其心懷歹意詎知晚間王教習意圖雞姦求相偎傍某生初未敢嚷只力拒之然王某勢同餓虎某生不得已大嘩乘夜而歸告其父兄翌日訴于地方廳嗣經檢察廳檢驗屬實審判廳判以雞姦未遂罪科以五等有期徒刑八個月乃王某恬不知恥來省在高等廳上訴審判官推鞫情由所犯確係雞姦學生未遂之所爲毫無誤訛擬照原判更重懲治王某見勢不佳叩頭如搗蒜請求仍照原判自已情甘領罪法官始仍定維持原判決若王某者誠禽獸不若矣

▲營口▼

●榮道尹公畢回署

遼瀋道尹榮淑章日前因要公晉省面謁張省長磋商已誌前報現因辦理完竣于昨晚九鐘時搭南滿車回營入署照常視事云

●知事注意女學

營口縣知事李廉白以縣立第一女學校學生其程度高低懸殊特諭令該校務于每月每旬將高等生作文課本送呈縣署查核以覘學生之進步藉觀教員之勤惰云

●張廳長之保安計畫

警察廳代理廳長張舜卿在營口充任警務已閱十年老成幹練富有經驗辦理諸事無不妥善故爲上峰所倚重又爲商民所推戴近以時局不靖對於各方面計畫頗詳畧紀如左

▲對於商民方面　張氏處理警察每事變無不以鎭靜處之故辛癸之交雖政變屢起營口一隅安然無恙此次代理廳長關心市廛事凡保安事項計畫甚爲周備

▲對於部屬方面　張氏對於職務異常審慎故於部屬人員咸知奮勉近以國步日艱險象迭呈連日召集各警官集議謂警察有保安之責務須維持安寧秩序凡偵緝巡警務宜特別勤慎每在夜間即又便服親至各區實地考查各長警偵班之狀況

▲對於軍界方面　張廳長對於軍界向持聯合主義現以時局紛擾軍警同負保安之責自宜聯爲一氣當經宣諭各警官凡遇事端務與軍界方面協同辦理毋稍分畛域貽悞事機

▲對於外人方面　當此時局不靖僑營各國商民亟應加意保護故張廳長於日昨召集各警官會議辦法令由各區嚴飭長警對於僑營各國商民特別保護以敦邦交

▲本報徵文廣告▼

本報年節增加篇幅循例徵文邦人士幸不吝珠玉就左列各題惠以佳作身任歡迎之至

（一）論說

兵諫論　按時勢以立言爲合格

（二）諧文

外國財神致中國財神書

送阿大夫歸田序

（三）詩詞

梅　蘭　竹　菊　七律四章隱切時事爲佳

詩迷　酒迷　官迷　財迷　色迷　戲迷

煙迷　賭迷　七絕八章

以上各項任作若干號限十二月二十日以前寄交本館編輯部凡經錄列者分別等級酌量酬報　不錄者原稿恕不發還再投稿人務請稿尾填明姓名住址加蓋圖章　以便揭曉後支取酬報之核對

▲搭客稀少　由哈埠每日開往長春之郵政車與客貨車之搭客擁擠異常惟本月五日忽有俄兵搶奪華商之謠言發生各商家皆紛紛閉戶街市行人寥落赴長春之搭客亦較往日格外減少實爲路火車從來所未有也

▲總辦勸告　中東鐵路總辦霍爾瓦特中將因俄僑人心惶恐無端自擾特發通電勸告中東綫沿路俄人務各安生業勿聽信謠言以生擾亂俟俄京政體研究會開會後必得享平等自由之幸福云

▲董事會議　俄董事會以俄警無保護安能力軍界又不負維持地面秩序之責任現該會已開會數次提議招募警衛隊數百名惟款項無著擬將地方公益捐加倍徵收云

▲錦縣▼

●局長短欵送縣押追

錦縣電話局局長董兆壽到差以來對於該局一切事宜毫無整理遂由紳商街鄰家大坑肆行揮霍昨經上峯派員來錦查欵董某竟短欵五百餘元無法彌補已即將局長董某交縣署看押未悉該局長派何人繼任

▲本溪▼

●花溝嶺收稅有人

邑北花溝嶺係本縣人民赴遼瀋之要路每屆冬令經收捐處派人前往查收茲聞日昨又由縣署派委馬閣臣君前往設立臨時捐局藉資收稅以免偷漏云

▲鐵嶺▼

●汪笑儂來鐵誌聞

邑淸樂茶園賠累已甚茲特以金六百圓聘汪笑儂君前來演劇五日藉資挽救昨八日晚演張松獻地圖滿樓座位雖倍價出售乃前來者業已佔滿樓至者無隙地及汪君出臺科白唱做均細微寫真庭恰到好處喝采之聲幾震屋瓦九日晚演馬前潑水亦汪君拿手之劇現聞勸學所長欲挽留汪君演水災義務戲一日云

▲開原▼

●女師範行將開辦

去歲教育會決議開辦女子師範附屬於女子小學校內函請勸學所斟酌舉行旋因欵項支出未能如願今歲舊話重提又復函催勸學所舉行現聞該所趨於情勢已擬於明年春季開辦故凡有在女子高等小學畢業者無不聞之色喜焉

●拍賣償債已判決

邑南四寨子屯李向廷前在西原驛日商岡村茂處借得小洋一百元過期已久求能償還現由該日商在法庭起訴李實無力償還法庭即將李原用抵押地照按章拍賣計有該屯地四畝價格須在一百廿圓以上即可出賣云

▲昌圖▼

●是否挾嫌汚衊耶

地方收捐委員劉醒儒前由縣署委任復由各界票選以昭鄭重但劉當選爲收捐總董時本不願就奈以地方公益又係票選未便固辭自就任後對于捐欵力加整頓措置裕如捐欵漸有起色近以秉公不阿致爲宵小所忌暗投匿名禀帖信口雌黃劉已灰心甘讓賢者各界聞之大抱不平擬一面設法挽留一面具禀道尹代爲剖白以彰公道云

●警防隊定期成立

警察事務所長方唯心前奉省令會同梁采臣在昌招募警防隊兩營幷由二君充任管帶分駐昌邑保衛地方現已如數募齊定於十五號編製成隊矣查方梁二君久歷戎行經驗宏富既已擔任警防重務遠近商民當可高枕矣

▲洮南▼

●不戒於火

洮邑南街七間房處素有土娼居住之地日前小紅堂不戒於火致燬房[illegible]數間[illegible]猛力撲救[illegible]未延燒他處云

▲哈爾濱▼

●風聲鶴唳之哈埠

自俄京各黨爭權發生亂事後哈埠亦受影響道裏華俄居民時虞俄兵之出擾掠幸中東鐵路總辦霍爾瓦特中將勉力維持尚無意外舉動詎本月初五日道裏華商忽又大起恐慌茲將其驚擾之景象暨中俄保安之現況分誌如下

▲驚擾原因　俄人爲維持道裏治安起見日前召集會議討論結果一人不得重知散會後霍總辦由電話報知濱江道尹如俄兵在街市有意外舉動該總辦一概不負責任施道尹當將情形告知商會轉諭各商家嚴加防範于是恐慌立起

▲商家停市　初五日早道裡各商家得到商會之傳論均未敢開門膽小者皆將貴重貨物用馬車運往傅家甸各商號寄存

▲陸軍過界　濱江道尹除傳諭各商家嚴行防範外並調在傅家甸駐防之吉陸軍如數開至道裏遊行街市保護治安俄兵有搶奪情事即以武力對待華商見我國陸軍入境人心因之鎭定

▲學校停課　旅哈私立高等小學校原係哈爾濱商務會所設各商家既已停止交易又告知該校暫行停課以免學生受驚

▲俄人疑慮　道裡華商如此驚恐皆係鐵路總辦不負責任一語所致俄人等亦不知內容驟見有多數華兵在街市遊行反謂係中俄國將有重大交涉發生無不異常疑懼詢探聞係俄京有擾亂霍氏實權幸俄各界尚未聽從中國防範亦密故漸安靜如常云

▲黑龍江▼

●龍沙善後問題難

▲黑龍江騎兵團長張魁武不欲充任巡防統領疊次辭職鮑以其既不滿意議將張團改編爲旅任張爲旅長張已可惟鮑擬由奉系人中派入團長二人張即面陳恐所屬各營長不服請鮑召開各營長開會各營長已向鮑督拒絕未知如何了結

▲旅長李慶祿同綏接收英旅長所屬軍隊各該軍人以李曹英大爲不服宣言我等與英旅長感情甚深現在省中未卜兇故不承認李接旅長云該旅營長大邊年係英旅長招降派充部下營長近聞其所帶一營已不服從軍署暨李旅長之命令

▲第一旅劉旅長德權赴巴彥接收巴旅長所部各軍人思巴舊好多不滿意現因裁撤軍隊蠢蠢欲動勢將不利云

●景興豪匪肅清矣

▲江省景興豪匪現已肅清鮑督軍電告中央暨奉吉兩省謂景興前與大帮胡匪千名分擾札賚特王旗曾派兵與匪[illegible]貴我軍仍行追剿以期淸滅永保公安

▲[illegible]劉某之鐵司令魁武于三十日帶兵卒凱呵省奉有蒙匪三十餘名快槍數百桿與馬五百餘匹牛車百餘輛云我軍奮勇剿蒙匪連日子景與札賚特王府克復匪力不支竄入蒙府與西哈達灣一方我軍因該地數百里渺無人煙糧草異從購買未能追剿現將軍隊帶回恐豪匪捲土重來特留軍隊四營分駐于景與札賚特王府各要隘以備不虞

錦縣水災賑欵錄（來件）

▲韓德遠君經手勸募

韓德遠助洋五圓　周鴻慈助洋四毛

毛玉堂　四毛　翟世榮　四毛

賴春藻　四毛　王品衡　四毛

石萬嶽　四毛　王福純　四毛

趙慶春　四毛　[illegible]　四毛

李會林　四毛

▲高屏卿君經手勸募

金景星　一圓　趙樹臣　一圓

龍祥甫　二圓　張純德　一圓

盧德元　一圓　永和當　五毛

何繼周　五毛　李明　五毛

翟占一　五毛　唐祉祺　五毛

李華堂　五毛　張東春　五毛

王繼善　三毛　劉濮章　三毛

趙香九　三毛　李德厚　三毛

李澤遠　三毛　郭雲淩　五毛

崔瑞　五毛　高國璽　三毛

陶星階　二圓

▲王鐵珊君經手勸募

王鐵珊　十圓　徐賛廷　四圓

涓水堂　一圓　福勝合　四元

乾福順　四圓　權濟公　四圓

乾聚順　四圓　萬發德　四圓

萬順當　四元　源茂增　四元

廣增泉　四元　寶源當　四圓

廣巨隆　四圓　鴻泰昌　一圓

廣知當　一圓　廣濟當　一圓

德興廣　一圓　海成湧　一圓

德成福　一圓　福聚成　一圓

永聚成　一圓　永增福　一圓

德記棧　一圓　常中孚　八圓

▲金潤泉君經手勸募

岫巖縣署　十圓　齊祝芳　十圓

金陳氏　二十圓　金潤樓　八十圓

張占秋　十圓

▲郭嘯谷君經手勸募

郭進修　二十圓　撫順縣商會　五圓

撫順勸學所　二圓

撫順縣警所所長　一圓

撫順縣警察二區區官　五毛

千金寨工會　一圓

電報局　五毛

地方儲蓄公會　五毛

千金寨商會　三圓

撫順縣農會　五毛

警察第一區　一圓

（未完）

奉天各行及糧食行市（十二月十日）

大豆　一四〇一八　[illegible]

高粱米　紅小豆　北小豆　[illegible]

吉豆　大麥　黑豆　銀[illegible]　十吊四百文　[illegible]

站人洋　北龍洋　三四九〇〇　三三九〇〇　正金銀行奉天支店

香港貨　九九兩錢四　一〇〇元　金票[illegible]

●營口電報（十日）

集市物　[illegible]　金揭劃　鈔換洋　大豆　三四九八　吉豆　粳米　芝麻　四圓二七　四圓〇〇　九圓一五

●開原取引所（九日）

前場　寄附　[illegible]

天氣　[illegible]

雜報

▲奉天▼

來蹤去跡

駐紮新民陸軍二十七師一百七團團長蔡樹德因軍事于昨九日搭車進省錦縣地方審判廳長謝震公畢于昨日回錦本溪縣知事單文坤與該縣警長鞏輔廷亦于日昨由省返任陸軍二十九師吳興權師長九日啓程回防（列）

因嫌被撤

馬一營連長吳某前日不知因何被營長石鈞榮撤任遺缺委其排長現任四連之排長升充吳以排長已久未來接事吳只得交代去任聞石營長前在馬三營充督隊官時吳某在馬三營充連長二人意見甚深今吳調馬一營連長石亦升馬一營營長以故二人以舊日嫌隙時行齟齬然吳能以公事謹愼諒亦不至被撤誰知終于撤任也

治遊當戒

高等審判廳民庭書記徐鳳藻少年輕佻性好冶遊與某妓兩情繾綣以致日高猶自不睡誤公事時常延誤前日爲沈審廳長查知當即下條斥革以儆其餘徐某無奈何只得負囊而去

巡長升任

大南關警察第三署一等巡長張某辦事勤愼頗有能名茲以城內一署四等巡官缺出不力被撤遺缺經警務處長王連波委任張某接充云

添委承審

張軍長據長白縣知事馬鴻亮詳稱時局不靖訟案繁多請即添設承審一員藉資臂助張軍長以所請理應照准當委分奉知事某君前往承擔以專責成云（列）

槍炸受傷

城西沙嶺屯保衛團丁齊某前晚夥同至野外查道適有一野鳥飛來該團丁舉槍射擊不意鎗口被雪塞住鎗意炸裂該團丁臂部受傷甚重當日抬至城內醫院療治云（迷）

庸醫被控

城西高英屯姜氏子向患腹疾百治罔效日前因邀請無所出適該村有一吳姓女郎年在豆蔻是時正回姜遂延伊調治不意投藥一劑姜子病勢加重竟夜而死姜某以爲係吳之與毒死痛恨不置遂于日昨來城赴地方廳控告云（迷）

寡婦招贅

南關秦氏女許于城東高氏子爲室過門僅二年餘于春間生一子而高子忽于日前病死家中既無翁姑衆乏衣食近遂移至母家意圖招夫養子以偏索贅婿但限定年在三十歲以下之男子任差得薪金在三十元以上者迄今多日無人問津傳者無不謂其妄想了（迷）

名伶折股

平康里第一樓之名伶蓋奉來蒞奉以後頗爲觀者所歡迎不意日前演搭子溝時該伶于跳舞之際偶而跌傷股骨不能起行現正延醫調治該園因之大受影響（迷）

玩物賠錢

西關某小學教員王某昨禮拜日同友人某君在南門臉閒遊至一古物舖見有康熙五彩之茶盤頗爲精緻取而視之不意失手落地王某無奈君可答廿認賠舖肆主亦頗爲諒僅討價五元開訖盤計值在十餘元云（迷）

販賣假票

大南關下頭住有劉某者山左人曾充某學校差遣因偷竊被斥閒居無事近由某埠購來商票銀行僞票數百張託人赴各處行使希圖魚目混珠從中漁利云（列）

槍斃胡匪

日昨（即九日）上午軍法課提出盜犯韓文玉等二名該犯係在城南搶劫日久贓案累累訊供屬實被即派遣二十七師騎兵一排押赴白塔堡就地槍斃云（列）

水性楊花

城南白旗堡居民何姓有女乳名小英年近及笄頗有姿色早與比鄰張氏子調戲成姦醜聲外播何某遂將其女字與張子距過門未久何氏復與其夾甲結識情投意合雙雙逃至新民經何某查知于日昨用轎車拉歸云（列）

擄匪六名

日前因出搶案數起當經各該道責令各局限日破獲茲據傳聞日昨（九日）大西關警察四署捕獲盜匪六名姓名未詳姑俟開容再探訪（强）

▲千金寨▼

開釋無辜

王振山與高姓婦討債口角警兵認爲土販帶拘押等情已誌前報茲警長仔細訊問王振山供稱前月富某因有急需挪去現洋數圓屢討未完昨又追討富竟以出不訓理論之際警兵走進富隨誣民爲土販云云警長當即派員澈查王振山確非土販遂判令取保釋放矣

▲牛莊▼

哨長得人

牛鎮駐紮右路巡防第一營馬隊左哨哨長因事被撤遺缺已委王得齋補充查王君從事軍界頗有經驗故爲各界歡迎日事未久鄉民有口皆碑僉謂哨長如此可爲一方保障矣

吞欵潛逃

牛庄尉被告吞欵一案迭經省長飭縣查辦縣令督區長緝在逃之惇手人侯井林鎗兵緒李廣印等迄無下落刻正逼令家屬謂能包賠吞款或可銷案否則終難倖

▲海城▼

銅幣缺乏之原因

海邑市面商民交易雖以紙幣流通而買賣糧石貨品找零猶賴銅幣近聞營埠以銅幣九枚抵小洋一角行使遂引起牟利之徒收買銅幣運往該處兌換希圖漁利以致市面銅幣大見缺乏之望有管理之責者其速會察以維圜法而便商民可矣

清鄉局又斃盜犯

清鄉局成立以來雷厲風行查獲盜案數起前已槍斃盜犯四名日昨又將訊明之盜犯耿萬呂徐清海二名飭清鄉隊押赴法場立予槍斃觀者咸謂清鄉局嚴厲若此匪徒自當斂跡地方可望肅清矣

▲蓋平▼

組織電話

色紳陳化春諸譯邢秉一爲靈通消息便利官商起見擬組織電話一所已擇鼓樓處樹立線杆直接車機一切內容尙在佈置之中俟奉上峯令照准即開始實行云

羌帖漲價

前番羌帖以百元僅換小洋十二三元尙有滯澀之虞凡存羌帖之商號虧累不知凡幾現羌帖價格忽提至十六七元之數存帖商號或可藉此稍得挽回亦未可知

▲復縣▼

教育發達

教育爲進化之母非學校獨立不足以收其效我復壤地褊狹風氣梗頑加以學欵支絀經理實屬不易幸勸學所長不辭勞怨各處學校逐漸擴充計民國五年度已增加三十二處今年增加之數大約在四五十處以上非該所長之設施有方曷克臻此耶

演戲預聞

復縣白卞康里設立以來地方異常繁盛現近復有伶人張小計等組織梨園一所其地點在城內三官廟前已聘得坤角七名名角三十餘人定於陰曆月之二十九日開演現正佈置一切云

▲鳳城▼

搜匪未獲

前月廿九日早四時有中區警兵四名在城南南山咀道口放卡尙未撤退之時忽有行旅三名由南迎來當時警兵等見形跡可疑上前盤詰且欲搜其身畔有無槍械詎意該三匪身有匣槍恐被驗出遂將警兵所持之槍奪去一桿暫行逃遁是時警兵開槍追擊終不肯捨該匪見警窮追亦遂開鎗反擊及至鳳凰山底時姓住宅附近該匪被追情急恐遭擒獲遂將奪去之鎗拋棄園內登山潛匿該警入內搜查竟未得其踪跡云

▲義縣▼

局長辭差

邑城南街稅捐局遞差李方元充差以來[illegible]

飭伊手不論多寡皆必得隱匿若干從中漁利前被稽查何受之偵悉商號偷漏情事因此二人在局大起口角經衆人勸解始得了結知有管理者果有所聞否

棒打鴛鴦

北區清河門鎮附近東堡子住戶回民王某之女年二十二歲頗有姿色曾與同堡馬昌通姦日久受孕七月有餘被伊父偵知將胎打落掩人耳目日昨其女與馬某又暗中宣淫被女弟瞥見報知其伯父王國俊王當即手執木棍急將馬打跑下文

令其家屬領屍掩埋云

▲八面城▼

兌賣商舖

大窪富紳王炳鈞賣給日人植山市房門面前後共房百間之數舖墊在內價洋一千四百元業已憑中立契成交之日設席四桌饒醫交酢但未知於中日兌賣之手續果照例清楚否

馬戲獲利

本鎮前來一般馬戲在關帝廟後高搭席

游藝助賑會之盛況（北京）

直隸冀屬衡水新河武邑棗強南宮等縣本年水災奇重難民遍野待賑孔殷故由冀屬旅京之紳商等發起於昨今兩日在中央公園遂集京師公立國民高等小學校二十餘校之學生等開一游藝大會入場券每張售銅元四十枚而游藝會內又附設一書畫古玩展覽會該會之參觀券每張售銀元一元所得票價悉數充作冀屬六縣賑濟災民之用故予昨日前往該園助賑之各界人士車水馬龍頗形踴躍茲將該會所備之種種游戲及其盛況分誌於下

▲公園門前　建有菊花彩牌樓一座橫額用菊花嵌成游藝大會四字牌樓下交叉國旗翩翩飛舞門旁有一小蘆棚棚內有襟挂黃色菊花之標幟者數人係入園者購票之所

▲學生演操　各學校之學生皆集中於社稷壇內然後各分場合有荷槍演操以作攻守之戰者有練習武技拳術者有奪旗賽跑者有唱歌舞蹈者該生等精神煥發各臻其妙而尤足以引起人之興趣者有學生六七人編作炮隊架一竹質炮纍五色土台當作炮陣並在炮內裝設雙響紙炮連連鳴放爲作戰之壯子單壯聲勢此外復有學生托盤售賣伊等雕刻之文具及對聯畫條等物以裕賑欵云

▲圖畫古玩展覽處　陳列之字畫多係唐宋名人眞蹟其古物如商鼎周彝舊玉古磁等共有數百餘種俱係罕覯之珍品聞此項珍品選自琉璃廠數十家古玩舖之精華蓋該商等籍隸冀屬者衆故不惜出其寶藏供人展覽以期多增賑欵而盡桑梓之誼

▲該會約定有少林棍双石頭花鈸跨鼓杠子罈子秧歌獅子兩路賽車以及中外新技術等會而昨已到者僅有開路杠子獅子花鈸跨鼓及賽車等五箇會擬助賑員云所約各會因今日會員未能集齊之故大概明天星期必能齊到獻技云云在記者之逆料今日各界之慈善家願念災民嗁饑號寒之慘狀前往襄此善舉者當必倍增其盛云

人頭權當禮物之駭聞（上海）

浦東爛泥渡彭家宅向爲工頭之張阿華家昨日午後二時許有其戚楊阿妹携帶蒲包一個登門拜禮其時張不在家中家人將包拆開察看內有人頭一個鮮血淋漓狀極可懼張家婦女一時驚駭異常旋由其父張阿發報警追獲連同人頭扭送三區警署立飭押候訊明核究

紹興監犯越獄之駭聞（浙江）

甬兵敗退後軍隊渡江進逼紹秩序漸見恢復市面亦稍鬆動不料人民驚魂甫定忽生紹縣監犯越獄之事本月二日晨全城喧擾聲震天勢如潮湧趨出視之徒見驚惶失措之流逕奔向而已事後調查情形人皆誤爲兵變紛逃出城途爲之塞在監人犯共二百餘十人脫逃已居半數當人犯出獄之時各執工場器具逢人擲擊守衛警僅七八人寡不敵衆因阻被傷者三四人管獄員黃炳恕亦受傷數處當聞該署自寧波變生兩軍開戰之日監獄工場中已有全體罷工之議黃管獄員明知事已醞釀而不知阻遏之可謂懵然無知之至矣現雖紛投兇拿各犯已杳如黃鶴矣

▲錦縣▼

火車軋斃工人

本邑南街路東郝炭舖每屆冬令赴中後所購買大炭以資零星售賣舊曆二十一日晚八鐘時由火車運載到錦經郝某令該櫃工人王某赴車抬炭一時失愼墜落於地旋被火車將左腿軋斷立即斃命經該管警察報知地方檢察廳昨經該廳驗

如何尙不可知

棚如法試演入棚座者每名半角至今五六日矣觀者如堵每日博得小洋不下二十餘元人情之奢靡世俗之浮靡如此可見一斑

▲開原▼

悍媳毆翁

邑屬葫蘆溝高明禮有子喜盛賦性蠢愚娶妻周氏性情強悍過門後屢將蓄積盜歸娘家高父子長之如虎敢怒而不敢言

某要求契據當歸兒媳掌握藉免翁老志昏早晚恐有遺失高某竊破奸謀堅未允諾以致双方大起衝突周姓父侄將高某打倒而周氏手取柴刀力向其翁頭部砍傷數處幾致殞命當經其姑來案喊控已派法警前往勘驗懲辦兒媳云

牝雞司晨

本城縣署巷內賈福臣專放印子錢爲業漸致小康家有牝雞每夜不長鳴外人謂其不祥勸之食而賈反以爲發財預兆如獲珍寶返貴視之書云牝雞司晨惟家之索有此預兆賈氏可以休矣

▲磐石▼

局長稱職

磐石縣二等郵局長劉松林辦理郵務倍加整頓凡往來信件及滙兌等事必親自檢點無稍疏忽故各界無不稱頌且吉省屬縣郵務辦法與奉不同從前信票三分收銅圓五枚現經劉君從新改革與奉一律由十一月起收銅圓四枚半說者謂局長如此不愧厥職矣

文苑

破和尙（亦僧）

潘陽叢林。著名者曰萬壽寺。曰慈恩寺。其餘古刹林立。宗風墜落。不足齒數。萬壽寺係前清康熙中敕建。寺產富有。規模宏敞。法律嚴肅。僧衆遵守。掛褡者踵相接。慈恩寺僅存故址。墟爲菜園。並無財產。數百年無住僧。乃得與萬壽寺並著者。則現有破和尙在焉。

破和尙。直隸遵化州人。俗姓口。形貌偉岸。性剛直。膂力過人。有妻有妾有子女。投効軍伍。屢著戰功。歷保口官。充管帶。丌。不合時宜。見滔滔者天下皆是。慨然曰。此非我立命地也。遂棄官職。不與家人妻妾子女通信。出家理香隍廟。披剃爲僧。法名沙霽。號步眞。不雜斷絕葷酒柔帛。即素食精美。布衣新軟者亦不御。有供養稍難却者。必轉以施人。冬夏一衲。今猶數十年前舊物。或嘲爲破和尙。遂因以自號。

和尙既苦志修行。自念地處邊塞。識字不多。無師指授。莫由開悟。徒步往北京萬壽寺。受沙彌比丘菩薩三戒。爲證師慶然。一見奇之。慶然者。圓光寺方丈僧。以樸誠苦修慈悲。而智慧證果者也。破和尙乃掛褡圓光寺。値該寺募修工程。問衆僧誰能赴潘陽募化者。衆莫對。以輪軌未通。道途荊棘。獨行數千里。誠非易易。破和尙曰。能徒步東來。（未完）

本報特別啓事

趙君麥荷前時曾充本報訪員早經脫離關係茲查郵局寄到之報紙（龍江報）有寫明本報營業部趙麥荷收字樣館中並無其人特此聲明請寄函件與趙君者注

特別廣告

頌新民縣四區區官周潤堂德政

查我新民縣四區地界北接蒙邊誠胡匪出沒必經要路每至青紗障起匪徒竄擾鄉票殺掠各案時有所聞兼以連年災歉各村實難安生自周君潤堂於民國五年十月間蒞差以來整頓警規驅逐奸宄遇有股匪入境率警追剿務求殲滅地面以安待遇鄉民事事和平廉潔自矢獨於今夏剿匪棄馬步行不辭勞瘁此我四區士紳婦孺等所共口碑載道者矣惟有善不彰殊失公道是以登諸報端以表我全境士紳愛戴之情云

新民縣四區士紳商農人等公頌

花柳注意

從來花柳之症其害實不可勝言倘悞投庸醫治療慣用銀粉倒提劫藥等法只求當時立愈不知毒氣內閉逢春復發偏身紅點毒攻上部髮際脫落二目失明咽喉破爛頭痛暈沉耳內流濃鼻塌齒脫毒入於肺咳嗽氣短言語失音毒攻下部肛門生瘡大便走血毒串入骨筋骨不遂痛疼難堪日輕夜重步履艱難餘毒不淨且必染妻絕嗣其種種劇烈之患筆難盡述然若醫治得法則毒患亦不難消除淨絕本醫士有鑒於此深爲加意搜求研究至再專以應手奏效爲宗旨無論遠年近日一切花柳染毒或經醫不效服藥無功者請到敝藥房新法調治輕者一星期全愈重者二星期除根永不再犯病好交錢以重信用特此廣佈伏願患花柳者萬毋自悞也可

奉天省垣大西磚門外

英美大藥房主任侯鳳岡啓

恭頌二十九師五十七旅步兵百十四團第一營營長石公青山之功德

通遼鎭乃遼源之屏蔽又素爲蒙匪出沒之場所西北一帶騷擾更劇甚至日不安食夜不安枕自石營長奉調以來痛剿防堵不遺餘力以致宵小斂跡盜匪遠颺商民得以安居樂業實我營長之所賜也商民受澤實深無可圖揚謹勒報端以彰功德而伸下忱爾云

通遼鎭商務會敬頌

聲明僞造存條者潛逃存條作廢

鄙人杜萬岑在城西大沙嶺開設萬春藥房有素識之陳澤霖者在敝櫃住閒日久內外不避不知何時竟將敝號圖印竊去僞造六百圓存條一紙註明丙辰年冬月十五日期迨陳某去後鄙人尙不知也突於本月十三日不知陳某由何處約來姜子新陳子香二人執僞造六百元之存條聲稱二十七師二十七團鄭團長之護兵硬向鄙人索現不容理論鄙人溯返既往從未與人開過存條似此憑空之事確係僞造藉勢詐財無疑遂即赴涉縣起訴詎料未及往傳而陳某三人竟於夜間潛逃爲此聲明望中外各界如見有春大藥房之存條者即係陳某僞造當然無效特佈週知

瀋陽城西大沙嶺萬春藥房主人杜萬岑啓

昌圖待質所看守長李君占芳之德政

昌圖司法巡警李君占芳今春到昌兼任看守長秉性忠正絲毫不阿對于犯人破除陋習待遇優厚一視同仁時常犯人伙食缺之者尤能解囊相濟活人于囹圄之中恩同再造刻謹報答表衷腸以揚仁風

昌圖民事待質所被寄人全啓

聲明地照作廢（義縣）

逕啓者鄙人住城東陳揣庄於舊曆八月初九日夜間被賊搶去財物箱內有杜士印領名官莊地照十紙紅契二紙斯有關於地土尤爲重要當即呈報在案恐其遺知是以登諸報端嗣後此地照不論落于中外人等之手概作廢紙　鄙人杜士印謹啓

恭頌義縣監督李公曉山德政

我義地居邊要夙稱繁劇歷任稅政積習已深自李監督下車以來勵精圖治力除惡風從善如流嫉惡若仇剛明果決判出迅捷盤有大地春回萬物刷新氣象善政宜民有口皆碑茲舉其犖犖大者言之夏令凌河暴溢西北隅一帶幾成澤國我邊匪竄擾而千里百一夕數驚我　監督整頓警團綢繆未雨此防彼剿卒使匪患敉平然客車往來酬應已煞費苦心矣其餘清查捐欵以維地方整理鹺法以便商民及公斷訟案之神速提倡學校之熱心皆屬難能可貴但願我　監督常留斯土永資保障各界人等感莫能報業經公送旗傘牌匾以誌甘棠之愛謹登報端再彰盛德

紳學商農團各代表　傅玉堂　趙廣陰　董春芳　韓俊三　楊忠[illegible]

豆油　高粱　包米　小麥　白小豆
二五圓〇二　〇九圓〇二　〇九圓三三　一六圓三三　一圓一八

小米　吉米　粳米　芝麻　蕎麥
一四圓〇　一三圓六　二五圓　二六圓五五　七仟五

小洋　羌帖　鈔票　老頭票　老英洋
六百文　一四圓七〇　二六圓七　九五元二　二九圓五〇

日本　上海寶　天津寶
一三圓〇〇　七〇三五兩〇〇錢〇　六六兩〇〇　六五兩〇錢〇　一〇四圓〇〇

小洋　鈔票換洋　倫敦銀塊
一二〇八圓〇〇　一二六圓七〇　四十二片四分三

大連電報
豆　豆餅　火車物　圓物
三圓[illegible]　元〇七　十日

豆餅　豆油　高粱　包米　大麥　小米
一四〇五　一八三五　二六〇　二六三　三七五　四一〇
一月限　十一月限　十二月限　一月限
三元六〇

高粱　前場　寄附　後場
一月限　三月限　一月限　三月限
三七五（一三車）　三三〇（一八車）　三二〇〇（三六車）　三四〇〇（一二車）　一〇三〇〇　一〇七二五（六）

大連　營口　長春　北西風晴　北西風晴
最低　最高　二十度五　九度九　四十四度六

株式會社 大倉組之營業課目

軍裝軍械 銅鐵水管 綿花洋絲洋布 油類木料

各種機械

電氣機械器具 滊車並其材料 羊毛皮件呢絨 道木洋火

鐵道 煤 煙煤 五穀 雜貨 包辦工程

總行 日本東京市（京橋區銀座三丁目七番地）

分行 北京 天津 漢口 上海 九江 大連 香港 安東 本溪湖 倫敦 紐育 漢堡 西土呢 等處日本各地

諸君!!

時令遞遷影響人体最甚起居飲食必須常服仁丹化食消毒排瘴防疫加意愼重勿懈若一有疫疾乘虛侵入於人身恐招意外之禍

仁丹眞是保健衛生神藥矣

專治

● 中暑傷寒
● 水土不服
● 腹痛吐瀉
● 猝中昏倒
● 頭痛目眩
● 時令疫疾

仁丹本舖 日本 森下博大藥房

老福順堂

北京農工商部註册
北京內務部化驗立案
北京物產品評會給予獎憑
赴美國巴拿馬賽會展覽會
業經審查評定給予獎憑
京師警察廳化驗立案

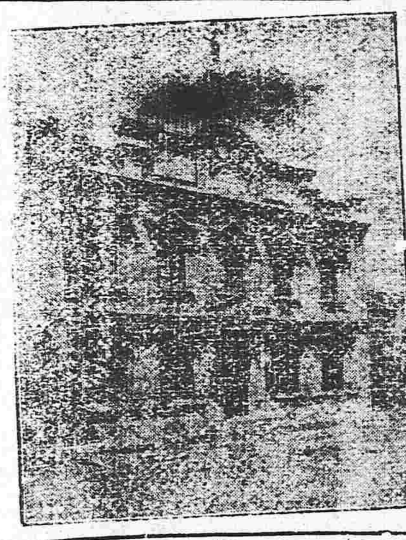

奉天巡按使立案
奉天衛生醫院化驗
奉天警察廳立案發給告示
奉天勸業道立案發給告示
奉天總商會咨行各地保護
奉天醫學研究所考驗立案

治咳嗽丸藥	專治淸肺化痰止咳定喘無論感冒虛勞諸咳均效每副八角 七副六元	瘡毒藥膏	專塗諸般瘡毒無論已潰未潰流膿滲水一經塗用立見功效每盒四角
清胃化積丸	專治胃脘疼痛鬱悶脹飽諸般積聚氣滯胃弱便秘每副六角 十副五元	香丹	功能提神避疫兼順氣消毒甜涼適口芳香宜人大包一角 小包五分
參茸百補丸	專能興陽種子健胃强身治男婦血虛氣衰等症大匣五元 小匣二元五	梅毒丸	專能淸血解毒以精良之藥絕梅毒之源有濟於病無害於人每包六角
參茸酒藥精	專治風寒濕症如左癱右瘓口眼歪邪以及筋骨木疼等症每瓶價一元	淋濁丸	專治流行淋濁積熱淋濁虛寒淋濁以及風火砂石諸淋每包定價五角
虎骨熊油膏	專治風寒積聚四肢麻木腰背痠困肚腹疼痛等症大張六角 小張三角	治痢丸	專治赤白痢疾飲食不愼消化之功大腸發炎下赤痢白痢每包四角
寗坤至寶丸	專治癥瘕痞塊赤白帶下氣血兩虧月經失調胎前產後等症每匣二元	治痔散	專治痔瘡外痔血痔膿痔或疼痛或腫痒一塗立效每瓶一元
癬疥一掃光	專擦癬疥無論赶粒爆皮或腫或痒擦之不拘輕重脫皮即愈每瓶四角	殺蟲散	專能殺害體內寄生蟲老幼均效並無損傷臟腑之虞每包一角五
立止牙疼水	專治牙疼一經擦用疼痛立止決不再犯並永保牙齒堅固每瓶價五角	祛痰散	能防痰凡痰咯出者可使之出能化痰凡痰多者可使之少每瓶五角
內服脚氣丸	專治多年脚氣或痛或痒或起泡或浮腫以及滲水爆皮均效每瓶五角	清血消毒丸	有淸血之功有消毒之效藥物精良可爲各種瘡毒之內服藥每包四角
外擦脚氣水	與脚氣丸有同一之效如內服外擦表裏兼施則功尤速焉每瓶六角	通明眼葯	專治目疾內外障努肉攀睛火朦眼邊赤痒大瓶五角 小瓶二角

本藥房總號開設奉天省大南關

馳名三炮台香烟

又名綠錫包

君吸三炮台香烟

因爲知道他是最上等的香烟

人吸假綠錫包香烟

因要人知道他是吸三炮台香烟

英美烟公司

特設報時號 發售處(北京前門外西…市口路南鍾鼎居)奉天…號門牌張和具 (此標係付大洋而免評數東三省公報)
鞍山鐵礦振興無限公司
●倉運…貨物 奉天大西關 日本電話 六八番 六七號

民國要聞

●總統總理態度翻然一變

馮總統及王總理素來計畫原在平和解決時局惟又不能蔑視天津會議之主張數日來躊躇於和戰兩途極形焦慮久之決定至七日始決定主戰之態度現正在研究如何抽調軍隊如何籌撥軍費極力準備一俟籌畫完畢即行派兵南下實行武力解決主義云

●時局解決困難

▲先戰後和亦難 總統總理對于時局雖有平和解決之希望然因南方要求過大天津會議之反對平和全然不能實現于是不得不出先戰後和之說現在馮總統已以先戰為前提而汲汲於研究軍備已如昨報所載主戰督軍占九省三區非無可以調動之軍隊惟調兵以軍需品及軍費為必不可缺而且必不可缺之軍需品及軍費均毫無落着故先戰後和亦屬不易若既不能和又不能戰遷延日久或再發生意外事變亦未可知

▲現政局之悲觀 內閣既不能自定方針而外面情況又不容其永持曖昧態度南方益逼益緊而天津會議亦再接再厲世人均料王總理至萬不得已必出於辭職之途並料王內閣若倒後繼內閣到底不能成立而總統一人又不能支持中央政府結局必至總統之地位亦不免動搖且聞某某等已暗中準備一俟時機到來即推徐東海為總統一面又有復辟黨潛施運動此兩者之運動果着着進行與否雖不行可知然就各方面觀之頗覺其聲勢有加無已焉

●內王閣第一次閣議

七日星期五為王內閣成立後第一次國務會議閣員除交通曹總長因病請假外其餘均列席財政王總長患目疾甚劇亦出席惟請畢先出院未在院午餐上午十時半開議先商清理積案之辦法至西南問題須與府中會商辦理昨未提及今確記最要案件如左

▲哈爾濱問題 此件會議時間最久因哈爾濱地方近日親德派與非親德派軋轢甚烈(親德派亦曰廣義派)親德派謀驅逐辦事多年之霍總辦(俄人)地方秩序恐生危險雖此種動作與華人並無關係但哈爾濱為我國領土之一主權所在不能置之不問俄國現既不能派兵彈壓故英公使會向政府陳述意見請政府派兵保護地方日本公使亦為同一之意見我國於主權上確有派兵保護商民之必要外交陸總長遂提出閣議報告該處情形最後一致決定令吉林督軍酌量派兵前往與霍總辦商議協同保護辦法議畢即發電前往吉林矣

▲財政部提出之修正關稅案 此件累加討論即交外交部先行審議再行決定

▲海軍部提出之海上捕獲章程案 此件業已通過不日公布之

又閣當時對於南方問題雖曾討論並未議決惟多數閣員之意見均以為非急整戰備維持現狀外實無他道云

●天津會議之由來

外間對於天津會議頗謂出於段派之運動據聞殊不盡然此次會議實為中央政府所發縱蓋中央政府因恐南方要求之調停條件過於苛酷有傷北洋派之體面故藉此會議大張氣焰以為調和之基礎數日前之曹錕入京與前夜之段芝貴赴津均有蛛絲馬跡可尋足證此會議與中央極有關係並聞該會議原擬推舉段芝貴為前敵總司令後復變為曹錕云據聞曹氏亦願告奮勇毫不推辭擬二三日內來京面見總統請授機宜即行率師南下張懷芝亦因會議已有結束定於一二日中由津返濟云

●段香岩二次赴津之內幕

警備總司令段芝貴于六日下午再行赴津係奉元首面諭與曹(錕)張(懷芝)兩督軍送商一切並言大總統亦欲主戰特不可操之過急但又據某方面消息段司令此次赴津尚有別項任務竊行時先在府學胡同與合肥縱談有所稟承擬勸曹張兩氏暫抑憤氣以國家為前提勿令河間逼處難境等語至該司令抵津後及曹張兩氏果否允從尚待續聞總之天津會議雖未正式發表何項辦法究與時局有多大之關係也

●天津會議注意陸建章

據聞天津會議與會各員對於陸建章之赴津加大注意因陸氏近來對於南北兩方面頗多叵測之行動前張敬堯馮玉祥等均係陸之舊部且有與陸互通聲氣之形迹故陸氏目下之奔走最足令人注目云

●梧州會議條件虛構

▲岑西林電證並無其事

前傳之梧州會議條件係參陸辦公處所得之諜報大抵據粵報所載報告中央者稍有常識之人皆不能信其果確前晚馮總統接到岑西林一電力證此項條件並無其事請總統萬勿輕信云云總統近對此事亦已釋然即一般激烈督軍亦不必即認為眞不過尚在疑信參半而已新聞譯社報告亦稱該社昨得外人間可靠消息據言梧州會議之條件係西南少數激烈派恐中央與陸唐等妥協成功則已身將陷於失敗故在廣東流布此種苛酷條件以挑起北方惡感而具有實力之陸唐諸君確僅如前次李督所傳告之要求而止不日或將有所聲明云云事實眞相是否如此件為另一問題要之此條件之為虛構殆已無疑義矣

●關於湖北之重大謠言

昨日以來北京關於武漢形勢謠言甚盛甚謂王督軍已離省赴劉家廟云云據在中外各機關詳探似俱未接有此種電訊據聞政府七日晨尚接有王督及王金鏡兩魚電均報告岳防情形又東方通信社六號漢口電祇言武漢恐慌而中華通信社七日五時之漢口電且無此事則此項謠傳大抵不確惟最近兩三日來武漢確非常恐慌有岌岌不可終日之勢政府連日曾得杜錫圭報告漢口各租界住滿黨人不下萬餘勢甚岌岌云云然其實武漢之恐慌由於岳州潰軍到鄂者甚多以致秩序不能保持某方面七日接漢口電稱湘岳各處潰兵紛紛來集商家驚怖相率歇業銀根奇緊折息高至五錢岳州旦夕將陷人心一日數驚云云此實為今番之所由起岳州方面未聞湘軍曾開戰進攻桂軍更絕未與鄂軍接觸至漢口租界縱有黨人亦斷無萬餘之衆其力亦絕不能使武漢驚慌至此故鄂局今日之危皆內部的原因即北軍之自潰使之然所謂南軍者並無關係吾人甚望王督之力能撑持也

又據中華通信社報告云湖北形勢萬分吃緊自不待言七日武昌不守之傳說甚熾或謂王督軍已上兵艦辦事但據本社漢口訪員遞日專電報告情形武昌一時似尚不至有意外事變有人瞬見教育總長並稱七日尚接到王督拍來賀電傳說當不足信不過形勢變幻莫測鄂省之危迫總令人不能釋慮云

●粵軍不允停戰猛攻潮閩

昨從某方面查將李厚基近有一魚電通告京外敘述粵軍近日並未允許停戰仍猛攻潮州並進窺閩省詳細情形特列于左

前奉大總統肴(三日)電已遵飭前敵軍隊駐紮原地停止進行靜候和平解決乃連日接臧司令報告鄙潮之敵軍距潮北關僅二十餘里楓溪附近青蘭山地方之敵軍距潮西關十餘里直行前進日內當有劇烈戰爭梅縣方面敵軍已過三河直隸大埔意在窺伺永定(福建漳州屬縣)牽制潮州頃又接臧司令魚電稱本日(六日)午後一點半鐘粵敵已進攻潮北關之帝廟竺篙山陣山地已與敵接戰等語似此粵敵方面利我停戰愈加逼迫不留餘地實屬甘心禍國豈復有和平之可言我前敵將士雖有背城一戰以衛國家是非曲直聽諸公論而已特電奉聞敬候指示李厚基卯魚(六日)印

●陸巡使電復岑西林

▲停戰議和之保證

西南問題依現象觀之則難遽言和平解決然岑西林曾來電公府力任調停馮總統亦信賴西林請其代達陸巡使申明中央具息事寧人之誠意在湘粵桂援軍亦當速令停戰等語茲據某方面探聞岑西林接中央電文旋即詢陸使陸於江日(三日)覆電西林亦願早息兵事停戰議和其原電大致如下

上略岑西林先生鈞鑒譚總司令來電已暫停戰正在磋議以北軍退出湘境為停戰之保證和局由西南各省妥商進行兩方均持和平於事必易解決也榮廷叩江印

●李烈鈞大舉攻閩

新民通信社消息云本社近得香港陽(七日)電李烈鈞確定自率張(開儒)方(聲濤)兩師會同在粵海軍大舉攻閩已調集完全尅日出發等語經詢當局某要人亦云李厚基督軍昨日亦有此項電報到京告急云云

●潮汕兩處之最近形勢

昨據汕頭來電廣東軍隊之先鋒隊約千名左右業經行抵潮汕鐵路中間之浮洋站現尚繼續前進故該鐵道因之中止通車至四日始再行通車而屬於北軍之廣深通濟兩軍艦亦於四日航抵該處故人心漸形安靜云云

●劉積之電辭川督軍

大總統擬命劉存厚暫行兼代四川督軍已誌昨報頃得公府確消息河間於六日上午十時餘接到劉氏覆電略稱重慶突生巨變政府應速責成周督軍急謀挽救之策俾可早復原狀川督一席存厚礙難擔任情願自提精兵一旅由瀘州開往重慶協助周軍共討滇黔潰軍等語總統閱畢遂將原電派員送交王聘老閱看午後二時王氏進府謁見河間與此項頗有密切關係云

●戰雲瀰漫之岳州

▲北軍主戰之計畫
▲南軍進攻之方略

▲北軍方面 北軍退駐岳州其各方防禦均以布置妥帖惟日來之警告湘陰縣屬之白菓山(距岳州九十里)與南軍前衛相遇彼此前哨發距本隊太遠援應為易前已於開始射擊相持不下者約二旬半鐘之久繼因南軍大隊已至分途圍攻將北軍前衛全部擊退死傷甚衆頃又據軍署消息謂二十九日南軍已抵新強(距岳州六十里)駐紮河之南岸(該處原有小河一道)北軍駐河之北岸嚴取守勢南軍即於是晚渡河攻擊北軍之正面並分派大隊斜襲北軍之左右兩側而是時北軍在陣地防守者兵力在一師以上叉分途抵禦鏖戰五小時北軍終以衆寡不敵紛紛向桃林方面退却南軍乘勝追襲二十餘里始鳴號停戰岳州商民聞此雖耗莫不驚恐萬狀現聞駐岳副司令范國璋氏已親率兵一師一旅馬砲工兵各一團前往桃林堵截南軍大約本月一二兩日間又有激烈之戰事發生

王汝賢昨與范副司令商定將各隊分兩路屯駐岳南取防守攻之勢與范氏左右策應協同動作並各要隘均架大砲日夜必親自巡查又飭砲兵在遠距離準備使後援隊距離愈縮愈易以便補充援助步兵之攻擊俾步兵得以繼續前進兵力增加左右翼之種種動作

岳州雙方防禦地點刻已相距咫尺聞北軍所守界綫防禦主力軍仍係范國璋王汝勤其兄汝賢亦在王行營相助運籌以期恢復前次失敗潰退之恥第二綫為鐵路第二師旅長孫傳芳第三綫為北洋二混成旅與七師馬兵砲隊相間均在州左近探據官場消息前敵尚未發生激烈戰鬥然軍情瞬息萬變站所聞誌之

政府現從主戰派計畫以定武軍改編援湘軍茲悉該軍第五路第一第三兩營業於星期四日抵漢入晨即至鮎魚套易車赴岳其第二第四兩營於星期五日午後抵漢當由楚安楚華兩巡防艦拖帶武勝第一第二兩號駁船前往接運至鮎魚套車站記者前往調查該軍標識以及武裝與陸軍情形不同其由舟登岸軟鼓喧天前有大旂上書安徽援湘軍第五路某營營分四哨每哨有督隊官一員軍人均荷新鎗各背子彈數十排鎗上刺刀均插於綁腿觀其形色頗似北方健兒察其行裝於辛亥武昌起義倉卒編成之民軍無異抵站駐月台排列架槍各購食物約延三十分鐘則命登車上駛

▲南軍方面 南軍克復長沙後攻擊岳州方略分作五軍周團長偉宋團長鶴庚係進攻岳州之第四軍也廿一號周宋二氏帶領所部由長沙出發向常德澧州公安(鄂屬)一帶前進沿途跋涉不憚沐雨櫛風之苦早夜兼程願受披星戴月之勞兵官用命上下一心是日周宋兩軍任長常交界之武陵舖宿營二十二號早七點鐘該兩軍正值拔隊起程之際忽接陳總司令傳陸使停戰議和之命周宋二氏以武人以服從為天職故不敢抗命前進自干軍法二十三號早五點鐘時又忽接前鋒第一軍陸師長裕光萬急電文一道謂倘失此時機和議無効我軍欲求勝利者難矣務望協同一致共成偉功使萬有不測願負完全責任周宋二氏始接停戰之令中心鬱鬱今閱陸師長進戰之電不勝雀躍於是不約而同除回電陸使陳譚兩司令進戰之利益外特諭拔隊前進是日晝夜兼程不稍休息二十四號兵抵澧州公安交界之分湘嶺白沙河一帶聞公安所屬之牛浪河有鄂兵防守始行停止一面遞電邱司令之後援再則相機前進以便牽掣劉軍包擊岳州進窺武漢先據政界消息謂南軍前敵總司令陸裕光現率師自瀏陽縣鍍樓侵入通城地界以攻岳州之後平江縣湘陰幕阜山業為所佔據似此則陸師長之勇猛誠可佩矣

又客有自南軍中脫歸者談及南軍進攻之方針謂日來北軍固守岳陽實不易拔且岳陽形勢以高臨下又係仰攻種種困難前中諸帥早已籌之熟日昨計劃以一軍攻岳州仍取守勢使進攻不能分兵不可是以一師足牽制岳州之衆也又以一軍出平江走崇通間道以窺鄂垣以搗岳陽之背另更以一軍出常澧向荊宜收兵襄樊北以震動三秦(三秦豪傑必有響應者)東以進窺唐鄧(中原實後必有興起者)南以順流而下武漢與崇通進攻之師合則鄂垣震矣岳州危矣可以不戰而潰矣所聞如此不知王占元究有何法也

完全之金庫則保護生命財産者也

金庫

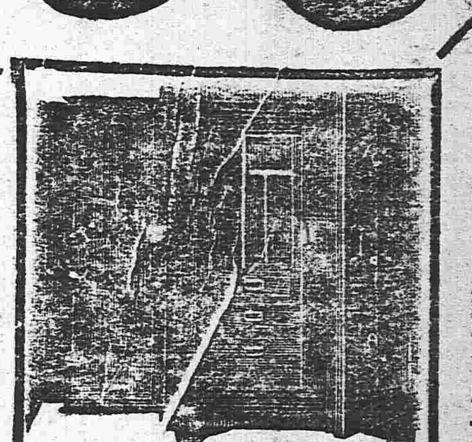

商業家而莫有完全之金庫者則非當世之商業家也

滿洲總經理 藤田洋行 奉天東華門大街 電話二二四

奉天大西門裏 公義和廣告

本號代理天津恒源帆布廠各種帆布軍用帳蓬布雨衣布車蓬布水龍布併有上海新到各種新奇花庫緞等貨一概批發

電話六百五拾五號

頌仰輝南縣監督趙公暨看守長張君之德政

縣署舊監獄罪犯曩日兩飧均是稀粥猶未求飽忍飢之狀苦不堪言自我監督趙公到任伊始即以疏通監獄注重衛生為先務凡我罪犯應得囚糧不准盡數與食尤額外增米以稀粥而易乾食稍染時症即派醫診療按月薙頭施放冬衣六十餘套所需各費悉由我監督廉俸項下資給至有看守長張君子貞對我罪犯遇有患疾食不下咽張君無不自備給食物購適口之食並導其看役為人各有天良公門最易懺修爾等洗滌前習力除刻虐之弊以尊人道所有監督之仁慈暨張君之惻側宏恩施我罪犯得此飽食暖衣活命之恩安敢默受我罪犯無所感格是以登諸報端以彰大德畧表微忱

輝南縣監獄罪人 韓福山 劉巨臣 趙百川 王成福等仝啓

營業種類

一、動産不動産之抵押放欵 二、經理各種存欵 三、生金銀之買賣 四、辦理匯兌 五、各種期票之貼現 六、他銀行業務之代理

營業原定資本金大銀元貳千萬圓

殖邊銀行奉天分行

奉天大西關小什字街 電話中長二三六號 日長一〇八號

總行 北京

分行 天津 上海 漢口 雲南 吉林 汕頭 成都 長春 哈爾濱 杭州 多倫 新疆 張家口 營口 重慶

支行 遼源 洮南 西安 山城 朝陽 遼中 錦縣 同江口 嶺 原 昌圖 南 海龍 興京 四平街 山海關 伊通 延吉 雙城 三姓 西豐 東豐 輝 海倫 呼蘭 齊齊哈爾 阿什河 塔城 綏化 寧安

電氣鍍金

技術之精鍍業務之老實請驗諸事實

營業課目—金、銀、銅、白銅、黃銅、亞鉛、卜倫子、火色一概新鮮並代修理電氣機械等事

奉天西塔大街一丁目 藤岡電氣鍍金商會

眼 耳 鼻 咽喉 皮膚 花柳病 各科

奉天省城小西邊門外 天利醫院

代理萬國儲蓄會開幕

萬國儲蓄會係中外紳商組織而成總會設於上海分會設於天津但行於內地各省而東省向無代理之處故有憾於此今特代理該會一切事宜為東省人民謀興利之幸福至該會信用照著辦法之完善久為中外各界所稱許認會者所得利益之優厚又為他種儲蓄壽險等會社所不及每月開彩一次認會者自交第一次會金起至滿期止中間永享得標之希望且滿期將所付原本照數發還除每次開得標洋臨時付現外並本時尚有息分潤其利益之大直覺遍天下莫與倫今當代理伊始恐各界未能週知用特宣布望有志入會諸君翩臨敝行面談一切有外埠者可函商且敝行備有詳細章程多種函索即給

唐山啓新洋灰缸傳

十一月十五日開彩茲將得大彩者姓名列左

惠維勤、少甫二君各得洋二千元 施鼎銘、伯勤二君各得洋三百元 高憲中、美孚行梅白利特君各得洋一百元 上海何辯、實命金榮三君各得洋六十元 上海美孚公司羅伯克君得洋一百〇九元 呂果金鼎銘君得八十元 謝太太得五十四元 天津衰起貴得一百五元 商務公司王賢利君得一彩 方聽馬從周君得一彩

奉天小北關利記洋行謹啓

小北關英商利記洋行總代理

吉林舍昌泰糧棧陳冲魁九月十一日因公外出迄今月餘尚未返櫃不知去向今特登報訪問近親友及相契之家倘有知其下落或住址地點者敬祈賞賜一信俾必深謝茲為櫃政李某言明目不明甚至有訴訟之處伊母想其致病危在旦夕命他急速回家特此

長春陳富具

收買礦石廣告

一金、銀、銅、鉛、亞鉛 鑛石

右者皆以高價收買

有送來標本者即白為化驗不取分文至價格於化驗後即行通知特此佈告

久原鑛業株式會社 鎮南浦製鍊所奉天出張所

奉天小西邊門外（日長電六七一）

新到 硫黃、砂石、鹽魚、（鮭、鱒）

日升號 奉天新市街馬車鐵路大街路西 電話日四二六號

李化難承辦圖畫廣告

縮小放大輿圖 清丈地畝繪圖 測圖核計工料 各種機器模型 繪料改良花樣 農林皮革插畫 吉林熱河鑛圖 代辦鑛商保結

設奉天小南門裡興泰賓館院內中國電話四百十二號

啓新鑛代務辦所

移居城內四牛街東生長染房胡同營業科如下

測繪鑛圖〇代辦報鑛各手續〇代購鑛機器〇計畫採鑛工程〇經售鑛石〇調查鑛產鑑定鑛物

介紹牙醫

廣東曾樂天麥琼波兩君前遊學美洲畢業於牙科專門得有博士學位復游香港政府考選最優等註冊以牙醫問世久為各界歡迎夏間來東遊歷道遊瀋垣同人知兩君操術神妙此間牙醫無出其右力為挽留現設醫院于鐘樓南大街以美國最新發明不痛治療法（統治全部牙科各症）凡治牙鑲牙補牙續牙脫牙洗牙無不悉心研究凡有志衛生欲除牙患者幸勿交臂失之也 美國光學大家衛生藥水眼鏡發行

介紹人 錫鈞 史紀常 梁載熊 呂永恩 張蓋臣 沈鵬飛 鄧炎山 三多 袁金鎧 馬廷亮 謝蔭昌 潘鶴年 關守義 姚啓元 楊宇霆 沈家彝 孫葆瑨 邱任元 恩格 吳維勳 林道生 仝啓

奉天老萬德堂中外馳名

▲北京總督察官驗在案今蒙警察廳官醫化驗准予出售內務部註册發給執照准售▲

▲奉天醫學研究所考驗良劑官准立案天下馳名▲

▲世傳直參百效丸 此丸專治足身微氣弱後天不足精冷精滑陽痿不舉等症每小盒一元二角大盒五元

▲秘製止嗽一點丹 此丹專治肺經虛弱勞傷咳嗽肺虛痰喘帶血飲食減進睡臥不寧乾咳等症每付貳丸價洋六角

▲神效婦科補血丹 此丹專治婦女諸般虛症勞傷咳嗽午後發熱兩脅腹脹經水不調赤白帶下崩漏不止子宮冷腰腿疼痛每小盒一元一角大盒五圓

▲平胃安痛化積丸 此丸專治男婦胃腕不舒心口疼痛五積六聚七癥八瘕鼓脹寒即逆氣即發腹脹疼痛等症每付價洋五角

▲肯門參茸虎骨酒 此酒專治筋骨癱木腰腿疼痛半身不遂口眼歪斜腹內寒積疼痛不止等症每小瓶四角大瓶五角外二圓一元

▲獅猴兩種龍金水 此水專治一切驗名難治諸般癬瘡奇癢無論遠年近日輕重之癬一擦斷根永不再犯每瓶價洋五角

▲嬰科保赤聖功散 此散專治嬰兒急慢驚風口吐涎沫抽搐不事食積胃熱腹脹肚痛紅白痢疾結滯腹疼小兒等症每包二角

▲頂上虎骨熊油膏 此膏專貼筋骨癱木腰腿疼痛腹內寒積小腸疝氣腰痛不仁痠痛痞塊等症每大貼五角小貼三角

▲養心補精丸 此丸專理心腎不交水火未濟卻服此丸功效非常補腎強精壯助精神肢體健壯能寐安眠以致心焦煩燥夢遺滑精並治枯瘦腰腿疼痛不但養心神精之妙品尤為種子之良方也每盒貳兩價洋五角小盒一兩價二角

▲秘製五寶淨毒丹 此丹專治五淋白濁楊梅下疳魚口便毒等症每盒價有六角上下每帖價二角一元毒種類無二價 本堂承辦各省縣鎮代理三十餘年遠近馳名各外城國購本堂藥品費如匯兌不通隨函附來郵票亦可不折價 本號開設奉天大南門裡路東萬德堂啓 分號北京前門外糧食店大街金柴胡同路北

恭頌路公永才之德政

吉林陸軍第三混成旅第二團二營營長路永才君率其部下駐紮小孤山鎮該軍隊到時因地僻窄小隨命官弁分派商農地址而住所用食品併不擾及商民指令軍整嚴肅所住房屋用品各項如有損壞均按公給錢想此兵戈擾攘之秋而不受絲毫損害路公可謂代兵秋毫不犯我商民尊為路公之德故謹登報端以表感激云云

伊通縣西小孤山農商人等仝啓

志仁堂雙層化積膏

本堂於早年發明新法創成特別雙層化積膏一種功効神速與衆不同現已暢銷近遍三省遠達京都北洋各省寄售處共有五百餘家非實効實驗斷不至此此膏專貼男婦氣積血積寒積食積心胃疼痛胸腸脹滿氣逆不舒噎膈反胃氣臌水臌癥瘕痞塊痢疾泄瀉腎寒腰腿筋骨疼痛手足麻木男子疝氣腎囊潮濕婦人經血不調前經後腰腿疼痛赤白帶下子宮冷寒久不孕育並治小兒乳積疳痞蟲積偏墜等症此膏收効甚速少者五六日多者十餘日不但積消聚散而且健脾衛牛誠為藥中之妙品也此膏每份兩張紅白藥面兩包合洋四角買十份加一份買五十份八扣收欵

各省各城寄售處

天津隆泰和 山海關永順和 吉林興順恒 卜魁德增長 城廠公悅成 錦縣益興公 梨樹富盛泉 岫巖復元公司 復州德益厚 鐵嶺福合盛 熊岳廣順利 遼中萬聚長 海龍永興東

營口福有長 西安福合慶 莊河義德成 西豐福長太 遼陽福春興 安東豐泰益 新民福賜生 長春文孝堂 大連信成湧 盖平恒昌德 寧遠瑞興德 法庫德生永 西豐東興順

廣寧東福盛 海倫玉盛源 通江東和長 赫爾蘇福盛德 五站富盛通 千金寨恒興茂 台安德源增 鳳城恒意德 哈爾濱天豐源 大孤山長豐源 海城永泰豐 義州寶增湧 山城子興盛源

輝南全順東 公主嶺三合公 寬甸公順勝 本溪張饒舖 大東溝中和德 伊通州復興湧 盤山德慶隆 清河門義盛興 安東益增遠 東平天增大 洮南正心合 大孤山豐泰利 興京德順永

孫台增益昌 大連協茂盛 金州聚增長 黑山協成順 海龍公議當 懷仁福記洋行 田莊台福聚興 長春天合慶 鐵嶺永慶東 開原增益昌 新兵萬泉燒鍋 綏中德發號 郯城裕來公

懷德雙興長 朝陽聚合隆 蒲石河順懋德 通化謙泰潤 撫順萬聚興 八面城巨源益 昌圖廣昌合 法原德順和 柳河義興成 遼源長興隆 彰武同義合 雙城洪順隆 遼源天合興

鍾補元丹 此藥專治強補強種必須以補腎為先補腎尤必以補元為主故製此丹強種補元推良劑請試用之庶知功効主治男子先天稟賦不足後天脾胃虛弱諸虛百損五勞七傷發熱咳嗽自汗盜汗腰腿酸軟精神疲倦五更腎瀉腎囊潮濕腎寒痛氣便濁遺精或中年房勞過度精髓虧乏陽痿不舉或思慮太過神精耗傷驚悸怔忡以及老年酒色嗜好精髓枯竭陽道之絕嗣等症服之神效誠為強種補元之良品也每大盒四兩一元小盒二兩五毛

神效鹿胎丸 蓋鹿乃仙獸得百草精華其功在角胎稟牡鹿之精牝鹿之血得完全氣血成形加藥料合丸專治婦女經血不調或多或少其色紫黑成塊臨期腰腹疼痛或經閉經漏赤白帶下子宮寒冷久不孕育或受孕不安素慣半產服之神効每丸價洋二角每盒十九價洋二圓

清毒掃淋丸 專治肉風火肉花柳染成五淋白濁楊梅疳瘡魚口便毒甚至毛白髮脫落鼻塌齒落咽喉破爛種種惡症俱有實効大盒八角小盒四角

舒筋萬靈丹 專治中風半身不遂口眼歪斜兼治風寒濕痺閉塞經絡以致肩臂腰腿疼痛手足麻木抽搐等症每袋價洋四角

北京農商部商標註册巴拿馬賽會農商部發給獎憑奉天巡按使備案佈告專賣

中國電話六百六十七號

本號開設奉天大東門裡路北 志仁堂啓

□□□□□□之嚴明

本鎮地當衝要向有軍隊駐紮伊時是否擾害商民已為陳迹姑不具論自張子庚營長調駐此間吾儕商民久已慶獲安全幸福蓋因該公廉明自矢熱心地方其部下飽受教育均知仰體上意一致愛護地面故數年來張公名譽之高實為吾人所深欽仰又本鎮為吉奉毗連之樞紐今歲吉江發潮劇烈各方軍隊紛至沓來哀哀商民均極飽受其騷擾乃於紛紛肆擾之中忽見有軍容嚴肅軍紀整齊者就中雖有長明營長二君及二君軍隊入街之時由該二君傳諭所屬連排嚴禁兵丁騷擾並派人親信護佐名隨軍查察一切公買公賣不得拖欠分文故該軍隊兩次入街均皆秋毫不犯二民無驚商等極端感佩殆成有口皆碑當此武力時代而求其治兵之嚴明如我張兵長羅營長者誠為不可多得茲故並誌之用特登諸報端以彰該三公治兵之善

伊通縣赫爾蘇紳商等公白

文會書院招生啓事

逕啓者本校明歲招一新班訂於陽曆十二月十五日為投考之期凡有志就學者務於期前來校報名可也此佈

（投考資格科目另有詳細簡章來校面詢便妥）

大西邊門外文會書院謹啓

塔連煙煤發售告白

撫順塔連煙煤批發零售

原煤粉煤俱全隨意應需 塊煤壹噸無需腳拾圓五毛

本公司批發塔連煙煤之煤性、既所係各位之詳知、雖不要再三贅說、其質燃燒容易、火力強盛、恰如千金寨煤、而火力耐久、燃勢不衰如本溪湖煤、俱有兩煤之特質、為燒洋爐及諸工業家用燃料、經濟的最適之煤也矣、批發零售、格外從廉、輕便應需、請各位之愛購、若有派人電話立便速達不誤惠顧是荷

南滿鐵路公司特約 東亞公司

塔連煤經理批發所

小西調茂林館院內

電話日本第百七十八號 中國分第十六號